

แผนพัฒนาท้องถิ่น (พ.ศ. 2561 – 2565)



องค์การบริหารส่วนตำบลหาดพันไกร
อำเภอเมืองชุมพร จังหวัดชุมพร



ประกาศองค์การบริหารส่วนตำบลหาดพันไกร
เรื่อง การใช้แผนพัฒนาท้องถิ่น (พ.ศ. ๒๕๖๑ – ๒๕๖๕)

ตามหนังสือกระทรวงมหาดไทย ด่วนที่สุด ที่ มท ๐๘ 10.3/ว 2931 ลงวันที่ 15 พฤษภาคม 2562 กำหนดให้องค์กรปกครองส่วนท้องถิ่นทบทวนแผนพัฒนาท้องถิ่น (พ.ศ. 2561 – 2564) เป็นแผนพัฒนาท้องถิ่น (พ.ศ. 2561 – 2565) นั้น

บัดนี้ องค์การบริหารส่วนตำบลหาดพันไกร อำเภอเมืองชุมพร จังหวัดชุมพร ได้ทบทวนแผนพัฒนาท้องถิ่น (พ.ศ. 2561 – 2565) เสร็จเรียบร้อยแล้ว ซึ่งเป็นไปตามระเบียบกระทรวงมหาดไทยว่าด้วยการจัดทำแผนพัฒนาขององค์กรปกครองส่วนท้องถิ่น พ.ศ. 2548 และแก้ไขเพิ่มเติม (ฉบับที่ 3) พ.ศ. 2561 ข้อ 5 และข้อ 17

จึงขอประกาศให้ทราบโดยทั่วกัน

ประกาศ ณ วันที่ ๑4 มิถุนายน พ.ศ. ๒๕62

(นายวัชรินทร์ จันทรประนต)

นายกองค์การบริหารส่วนตำบลหาดพันไกร

ส่วนที่ ๑

สภาพทั่วไปและข้อมูลพื้นฐาน

๑. ด้านกายภาพ

๑.๑ ที่ตั้งของหมู่บ้านหรือชุมชนหรือตำบล

องค์การบริหารส่วนตำบลหาดพันไกร ตั้งอยู่ในพื้นที่ของอำเภอเมืองชุมพร จังหวัดชุมพร ห่างจากที่ว่าการอำเภอเมืองชุมพรไปทางทิศตะวันตกประมาณ 10 กิโลเมตร โดยมีอาณาเขตติดต่อ ดังนี้

ทิศเหนือ ติดต่อดำบลท่าข้าม ตำบลนากระตาม อำเภอท่าแซะ จังหวัดชุมพร โดยมีแนวเขตเริ่มต้น

จากบ้านเขาเหลียง บริเวณพิกัด N E 691080 ไปทางทิศตะวันออก ตามแนวห้วยใหญ่ไปตามถนนเพชรเกษม ไปถึงประตูภาคใต้ผ่านสันเขาปาง ห้วยนาคราช คลองท่าตะเภา ผ่านเขายายนาง ไปสิ้นสุดที่บริเวณพิกัด N E 689094 รวมระยะทางด้านทิศเหนือประมาณ 14 กิโลเมตร

ทิศตะวันออก ติดต่อดำบลบางลึก อำเภอเมืองชุมพร จังหวัดชุมพร โดยมีแนวเขตเริ่มต้นจาก บริเวณพิกัด N E 689094 ไปทางทิศใต้ ผ่านทุ่งนา คลองท่าตะเภา ถนนสายบ้านล่าง ไปสิ้นสุดที่เขาม้ายัง

บริเวณพิกัด N E 165648 รวมระยะทางด้านทิศตะวันออกประมาณ 8 กิโลเมตร

ทิศใต้ ติดต่อดำบลวังไผ่ อำเภอเมืองชุมพร จังหวัดชุมพร โดยมีแนวเขตเริ่มต้นจากเขาม้ายัง บริเวณพิกัด N E 165648 ไปทางทิศตะวันตกผ่านถนนเพชรเกษม ภูเขากล้วย ลำห้วยรากยาง สิ้นสุดที่เขาการ้อง บริเวณพิกัด N E 654092 รวมระยะทางด้านทิศใต้ประมาณ 7 กิโลเมตร

ทิศตะวันตก ติดต่อดำบลวังใหม่ อำเภอเมืองชุมพร จังหวัดชุมพร ตำบลท่าข้าม อำเภอท่าแซะ จังหวัดชุมพร โดยมีแนวเขตเริ่มต้นจากเขาการ้อง บริเวณพิกัด N E 654092 ไปทางทิศเหนือตาม ทางสาธารณะ ผ่านสันเขาเหลียงสิ้นสุดที่บริเวณพิกัด N E 691080 รวมระยะทางด้านทิศตะวันตก ประมาณ 4 กิโลเมตร

เนื้อที่ องค์การบริหารส่วนตำบลหาดพันไกร มีเนื้อที่ทั้งหมดประมาณ 24,057.87 ไร่ หรือ ประมาณ 38.49 ตารางกิโลเมตร

1.2 ลักษณะภูมิประเทศ

พื้นที่ทางทิศตะวันตกเป็นแนวเทือกเขาตะนาวศรี สภาพพื้นที่เป็นที่ราบเชิงภูเขา ลักษณะเป็น ลูกคลื่น ลอน ลาด สลับกันไป และพื้นที่ด้านตะวันออกเป็นที่ราบลุ่มแม่น้ำท่าตะเภาบางพื้นที่มีน้ำท่วมขังเป็นประจำทุกปี

๑.๓ ลักษณะภูมิอากาศ

จังหวัดชุมพรเป็นเขตที่ได้รับอิทธิพลจากมรสุมตะวันตกเฉียงใต้ และลมมรสุมตะวันออกเฉียงเหนือ เป็นเหตุให้มีฤดูกาลเพียง 2 ฤดู คือ

ฤดูร้อน เริ่มตั้งแต่กลางเดือนกุมภาพันธ์ – กลางเดือนพฤษภาคม เป็นช่วงเปลี่ยนมรสุมหลังมรสุมตะวันออกเฉียงเหนืออ่อนกำลังลง

ฤดูฝน เริ่มตั้งแต่กลางเดือนพฤษภาคม – กลางเดือนธันวาคม ซึ่งเป็นช่วงมรสุมตะวันตกเฉียงใต้จากทะเลอันดามันเป็นมวลอากาศที่มีความชื้นสูง และเปลี่ยนเป็นลมมรสุมตะวันออกเฉียงเหนือ จึงทำให้เกิด ฝนตกชุก มีปริมาณน้ำฝนอยู่ในช่วง 1,553 – 2,344 มิลลิเมตร

๑.๔ ลักษณะของดิน

ลักษณะดินโดยทั่วไปภายในตำบลหาดพันไกรส่วนใหญ่จะเป็นดินเหนียว ปนทราย ซึ่งมีความเหมาะสมในการเพาะปลูกอย่างยิ่ง

๑.๕ ลักษณะของแหล่งน้ำ

แหล่งน้ำธรรมชาติ

- คลอง ลำน้ำ ลำห้วย 5 สาย
- บึงหนองและอื่นๆ 15 แห่ง

แหล่งน้ำที่สร้างขึ้น

- | | |
|---------------------------------|---------------------------|
| - ทำนบ/ฝาย 17 แห่ง | - สระน้ำ 9 แห่ง |
| - บ่อน้ำตื้น 450 แห่ง | - ประปาหมู่บ้าน แห่ง |
| - บ่อบาดาล/บ่อโยก 31 แห่ง | - ฝายแม้ว แห่ง |

๑.๖ ลักษณะของไม้และป่าไม้

ลักษณะของป่าไม้ส่วนใหญ่เป็นพืชสวน 80% ป่าสงวน/ป่าอนุรักษ์/ 20%

ภาพแสดงแผนที่โดยสังเขปของตำบลหาดพันไกร

๒. ด้านการเมือง/การปกครอง

๒.๑ เขตการปกครอง

เป็นหมู่บ้านซึ่งอยู่ในเขตตำบลหาดพันไกร มีจำนวน 12 หมู่บ้าน

หมู่ที่	ชื่อหมู่บ้าน	ชื่อกำนัน/ผู้ใหญ่บ้าน	ชื่อสมาชิกสภา องค์การบริหารส่วนตำบล
1	บ้านล่าง	นายสมรักษ์ อินพนม ผู้ใหญ่บ้านหมู่ที่ 1	1. นายวิสุทธิ์ คชหาญ 2. นางสมควร แก้วใจดี
2	บ้านหาดพันไกร	นายบุญธรรม พลการ ผู้ใหญ่บ้านหมู่ที่ 2	1. นายวีรศักดิ์ นพรัตน์ 2. นายวินัส กลิ่นทองแดง
3	บ้านนาเหนือ	นายทรงศักดิ์ สังข์ช่วย ผู้ใหญ่บ้านหมู่ที่ 3	1. นายสุรินทร์ สนิวสัย 2. นายยุทธชัย พรหมสุริยวงศ์
4	บ้านเขาล้าน	ว่าที่ร้อยตรีหญิงณิชาปนัด ไทยวงษ์ ผู้ใหญ่บ้านหมู่ที่ 4	1. นายวิโรจน์ หัสรินทร์ 2. นายทวี อินทรินทร์
5	บ้านหนองบัว	นายเจริญ พรหมภินันท์ ผู้ใหญ่บ้านหมู่ที่ 5	1. นายเทพสุวรรณ์ มาตวิรัตน์ 2. นายเฉลิมพร ชุติวโรภาส
6	บ้านนาป่าตอ	นางสาวสุภาพร ทองไตรภพ ผู้ใหญ่บ้านหมู่ที่ 6	1. นายอนุกุล สิ้นสมบุญ 2. นางสาวโรจน์ ร่มเย็น

7	บ้านท่าฉนวน	นายสุรินทร์ ไกรนาจันทร์ ผู้ใหญ่บ้านหมู่ที่ 7	1. นางสมบัติ สังข์สม 2. นางจิรภา ตันกันยา
8	บ้านเขาน้อย	นายนรทัต กาลสังข์ ผู้ใหญ่บ้านหมู่ที่ 8	1. นายชัช ตรีพิมล 2. นางบุญเกียรติ์ ไตรเมศ
9	บ้านหนองจันทน์หอม	นายสุวรรณ คณา ผู้ใหญ่บ้านหมู่ที่ 9	1. นายทิวากรณ์ สมกำลัง
10	บ้านเขากล้วย	นายประเสริฐ วัฒนครใหญ่ กำนันตำบลหาดพันไกร	1. นายอมร อุษภาพ 2. นายประสิทธิ์ สมกำลัง
11	บ้านเขาเหลียง	นายวิศาล พรหมขุนทอง ผู้ใหญ่บ้านหมู่ที่ 11	1. นายมานพ เกิดน้อย 2. นางรัตนา พรหมสุวรรณ
12	บ้านห้วยหินราง	นายสุพจน์ สุทธิพล ผู้ใหญ่บ้านหมู่ที่ 12	1. นายเชาวลิต พลนาการ 2. นายสมชาย วงศ์มาลา

2.2 รายชื่อผู้บริหารและเลขานุการนายกองค์การบริหารส่วนตำบลหาดพันไกร

1. นายวัชรินทร์ จันทรประนต นายกองค์การบริหารส่วนตำบลหาดพันไกร
2. นายสมยศ ไทวงษ์ รองนายกองค์การบริหารส่วนตำบลหาดพันไกร
3. นายบุญนำ นารัตฐา รองนายกองค์การบริหารส่วนตำบลหาดพันไกร
4. นางสาวปริญญ์ พรหมขุนทอง

เลขานุการนายกองค์การบริหารส่วนตำบลหาดพันไกร

3. ประชากร

ประชากรทั้งสิ้น 5,591 คน แยกเป็นชาย 2,717 คน แยกเป็นหญิง 2,874 คน
(ข้อมูลจากสำนักทะเบียนอำเภอเมืองชุมพร ณ 30 กันยายน พ.ศ. 2559)

๔. สภาพทางสังคม

๔.๑ การศึกษา

- โรงเรียนประถมศึกษา/มัธยม 1 แห่ง - หอกระจายข่าว/เสียงตามสาย 12 แห่ง
- ศูนย์การเรียนรู้ 1 แห่ง - ศูนย์พัฒนาเด็กเล็ก 1 แห่ง

แห่ง

๔.๒ สาธารณสุข

- โรงพยาบาลส่งเสริมสุขภาพตำบล 1 แห่ง
- อ.ส.ม. ตำบลหาดพันไกร จำนวน ๑ คน

๔.๓ อาชญากรรม

ที่พักสายตรวจตำบลหาดพันไกร 1 แห่ง โทร 087-

๔.๔ ยาเสพติด

มีการร่วมมือกับทางผู้นำประชาชน
หน่วยงานขององค์การบริหารส่วนตำบลที่ช่วยสอดส่องดูแลอยู่เป็นประจำ
การแก้ไขปัญหาขององค์การบริหารส่วนตำบลสามารถทำได้เฉพาะตามอำนาจหน้าที่เท่านั้น เช่น
การณรงค์ การประชาสัมพันธ์ การแจ้งเบาะแส การฝึกอบรมให้ความรู้ ถ้านอกเหนือจากอำนาจหน้าที่
ก็เป็นเรื่องของอำเภอหรือตำรวจแล้วแต่กรณี ทั้งนี้
องค์การบริหารส่วนตำบลก็ได้ให้ความร่วมมือมาโดยตลอด

๔.๕ การสังคมสงเคราะห์

องค์การบริหารส่วนตำบล ได้ดำเนินการด้านสังคมสงเคราะห์ ดังนี้

- (๑) ดำเนินการจ่ายเบี้ยยังชีพให้กับผู้สูงอายุ ผู้พิการ และผู้ป่วยเอดส์
๒. รับลงทะเบียนและประสานโครงการเงินอุดหนุนเพื่อการเลี้ยงดูเด็กแรกเกิด
๓. ประสานการทำบัตรผู้พิการ
๔. ตั้งโครงการช่วยเหลือผู้ยากจน ยากไร้ รายได้น้อย และผู้ด้อยโอกาสไร้ที่พึ่ง
๖. ตั้งโครงการปรับปรุงซ่อมแซมบ้านผู้ยากไร้

๕. ระบบบริการพื้นฐาน

๕.๑ การคมนาคมขนส่ง

- | | |
|--------------------------------|----------------|
| 1. ถนนคอนกรีตเสริมเหล็ก | 10.73 กิโลเมตร |
| 2. ถนนแอสฟัลต์ติกคอนกรีต | 26.91 กิโลเมตร |
| 3. ถนนลาดยาง (ผิวทางแบบเคพซีล) | 0.8 กิโลเมตร |
| 4. ถนนลงหินคลุก | 39.27 กิโลเมตร |
| 5. ถนนลูกรัง | 15.00 กิโลเมตร |
| 6. สะพาน คสล. | |

๕.๒ การไฟฟ้า

การขยายเขตไฟฟ้า ปัจจุบันมีไฟฟ้าใช้ทุกครัวเรือน คิดเป็น 95 เปอร์เซ็นต์
ปัญหาคือไฟฟ้าส่องสว่างทางหรือที่สาธารณะยังไม่สามารถดำเนินการครอบคลุมพื้นที่ได้ทั้งหมด

๕.๓ การประปา

- ระบบจำหน่ายน้ำประปาของการประปาส่วนภูมิภาค สาขาชุมพร จำนวน ครัวเรือน
- ระบบประปาหมู่บ้าน ครัวเรือน

5

๕.๔ โทรศัพท์

ในเขตองค์การบริหารส่วนตำบล มีการสื่อสารที่สำคัญได้แก่ทางโทรศัพท์บ้านและ
โทรศัพท์เคลื่อนที่ และมีเครือข่ายของโทรศัพท์เคลื่อนที่ที่ใช้ได้อย่างมีประสิทธิภาพ ได้แก่ AIS, DTAC,
True

เสาสัญญาณโทรศัพท์ AIS	จำนวน	แห่ง ในพื้นที่หมู่
เสาสัญญาณโทรศัพท์ DTAC	จำนวน	แห่ง ในพื้นที่หมู่
เสาสัญญาณโทรศัพท์ True	จำนวน	แห่งในพื้นที่หมู่

๖. ระบบเศรษฐกิจ

6.1 การเกษตร

ประชากรในเขตองค์การบริหารส่วนตำบลหาดพันไกร ร้อยละ 90% ประกอบอาชีพเกษตรกรรม ผลผลิตทางการเกษตรที่สำคัญ ได้แก่ ปาล์มน้ำมัน ยางพารา มะพร้าวทุเรียน ลองกอง มังคุด กล้วยหอม ฯลฯ

6.2 อาชีพ

- 1) ทำสวนปาล์มน้ำมัน ,ยางพารา และสวนผสม เช่น มะพร้าว หนาม กล้วย เช่น ทุเรียน ลองกอง มังคุด กล้วย เป็นต้น
- 2) รับจ้างทั่วไป
- 3) ค้าขาย

6.3 รายได้ของประชากรต่อครัวเรือน เฉลี่ย 30,000 บาท/คน ต่อปี

6.4 หน่วยธุรกิจในเขต อบต.

- สถานีบริการน้ำมัน	2	แห่ง	- โรงสีข้าว	7	แห่ง
- ร้านค้าชุมชน	1	แห่ง	- ลานรับซื้อปาล์มน้ำมัน	4	แห่ง
- โรงผลิตน้ำดื่ม	2	แห่ง	- รีสอร์ท/บ้านพัก	1	แห่ง
- บ้านเช่า/ห้องแถว	13	แห่ง	- สถานีวิทยุโทรทัศน์ช่อง 7	1	แห่ง

6.5 สถาบันเกษตรกร

- กลุ่มเกษตรกร	1	กลุ่ม	- กลุ่มอาชีพ	25	กลุ่ม
- กลุ่มธนาคารหมู่บ้าน	4	กลุ่ม	- กลุ่มออมทรัพย์	6	กลุ่ม
- กองทุนหมู่บ้าน	12	กองทุน			

7. ศาสนา ประเพณี วัฒนธรรม

7.๑ การนับถือศาสนา

ประชาชนส่วนใหญ่ในตำบล นับถือศาสนาพุทธ โดยมีศาสนสถานในตำบล คือ วัด 3 แห่ง และสำนักสงฆ์ 3 แห่ง

7.๒ ประเพณีและงานประจำปี

- | | |
|--------------------------------|-----------------------------|
| - ประเพณีวันขึ้นปีใหม่ | - งานประจำปีวัดเขากล้วย |
| - ประเพณีวันสงกรานต์ | - งานประจำปีวัดช่องลม |
| - ประเพณีลอยกระทง | - งานประจำปีวัดถ้ำหาดพันไกร |
| - ประเพณีวันเข้าพรรษา ออกพรรษา | - งานประจำปีเขาตาสุก |

7.๓ ภูมิปัญญาท้องถิ่น ภาษาถิ่น

ภูมิปัญญาท้องถิ่น ประชาชนในตำบลได้อนุรักษ์ภูมิปัญญาท้องถิ่น ได้แก่
ภาษาถิ่น ภาษาใต้

7.๔ สินค้าพื้นเมืองและของที่ระลึก

ผลไม้ เช่น ทุเรียน ลองกอง มังคุด กล้วย

8. ทรัพยากรธรรมชาติ

8.๑ น้ำ

น้ำที่ใช้ในการอุปโภค-บริโภค เป็นน้ำที่ได้จากน้ำฝน และน้ำดิบจากคลองท่าตะเภา ซึ่งจะต้องนำมาผ่านกระบวนการของระบบประปา สภาพการใช้งาน(ภายในชุมชน) ถูกร้อนน้ำแห้ง แหล่งน้ำต้นเขิน (ระหว่างชุมชน) ขาดแคลนน้ำเพื่อการเกษตร

8.๒ ป่าไม้

ป่าไม้ในตำบลส่วนใหญ่เป็นป่าดิบชื้น สลับกับภูเขา

8.๓ ภูเขา

ส่วนใหญ่เป็นภูเขาหินปนทราย เหมาะสำหรับการทำการเกษตร

8.๔ คุณภาพของทรัพยากรธรรมชาติ

ในพื้นที่ของตำบลส่วนมากเป็นพื้นที่สำหรับเพาะปลูก ที่อยู่อาศัย ร้านค้า สถานประกอบการ ตามลำดับ และบางส่วนเป็นพื้นที่สาธารณะ ทรัพยากรธรรมชาติในพื้นที่ ก็ได้แก่ ดิน น้ำ ต้นไม้ อากาศที่ไม่มีมลพิษ น้ำในการเกษตรก็ต้องรอฤดูฝน มีแหล่งน้ำใช้ในการเกษตรไม่เพียงพอ ปัญหา คือ ยังไม่สามารถหาแหล่งน้ำสำหรับการเกษตรได้เพิ่มขึ้น

9. อื่น ๆ (ถ้ามีระบุด้วย) เศรษฐกิจพอเพียงท้องถิ่น (ด้านการเกษตรและแหล่งน้ำ)

9.1 ข้อมูลพื้นฐานของหมู่บ้านหรือชุมชน

มีทั้งหมดจำนวน ๑2 หมู่บ้าน ประกอบด้วย

หมู่ที่ ๑ บ้านล่าง	221	ครัวเรือน	หมู่ที่ 7 บ้านท่าฉนวน	109	
ครัวเรือน					
หมู่ที่ ๒ บ้านหาดพันไกร	181	ครัวเรือน	หมู่ที่ 8 บ้านเขาน้อย	155	
ครัวเรือน					
หมู่ที่ 3 บ้านนาเหนือ	80	ครัวเรือน	หมู่ที่ 9 บ้านหนองจันทน์หอม	186	ครัวเรือน
หมู่ที่ 4 บ้านเขาล้าน	250	ครัวเรือน	หมู่ที่ 10 บ้านเขากล้วย	297	ครัวเรือน
หมู่ที่ 5 บ้านหนองบัว	293	ครัวเรือน	หมู่ที่ 11 บ้านเขาเหลียง	143	ครัวเรือน
หมู่ที่ 6 บ้านนาป่าตอ	136	ครัวเรือน	หมู่ที่ 12 บ้านห้วยหินราง	8	0
ครัวเรือน					

9.๒ ข้อมูลด้านการเกษตร

ในปัจจุบันประชากรของตำบลหาดพันไกรส่วนใหญ่ ประกอบอาชีพทางการเกษตร
ผลผลิตทางการเกษตรที่สำคัญ ได้แก่ ปาล์มน้ำมัน ยางพารา มะพร้าว หมากรูด สวนผลไม้ เช่น ทุเรียน
มังคุด ลองกอง กัลย ฯลฯ

9.๓ ข้อมูลด้านแหล่งน้ำทางการเกษตร

มีแหล่งน้ำเพื่อใช้ในการเกษตร ได้แก่ ลำน้ำ, ลำห้วย 23 แห่ง ,บึงหนองและอื่นๆ
10 แห่ง
ฝาย 11 แห่ง,สระน้ำ 17 แห่ง ,บ่อน้ำตื้น 12 แห่ง,ประปาหมู่บ้าน 5 แห่ง,บ่อบาดาล/บ่อโยก 57 แห่ง,
ฝายแม้ว 10 แห่ง

9.4 ข้อมูลด้านแหล่งน้ำกิน น้ำใช้ (หรือน้ำเพื่อการอุปโภค บริโภค)

ประชากรในตำบลใช้ระบบประปาขององค์การบริหารส่วนตำบล และอีกส่วนหนึ่งเป็นระบบประปาหมู่บ้าน
และใช้แหล่งน้ำจากธรรมชาติ

ส่วนที่ 2

ยุทธศาสตร์องค์กรปกครองส่วนท้องถิ่น

๑. ความสัมพันธ์ระหว่างแผนพัฒนาระดับมหภาค

๑.๑ แผนยุทธศาสตร์ชาติ ๒๐ ปี

การจัดทำแผนพัฒนาท้องถิ่นสี่ปีขององค์การบริหารส่วนตำบลมีความสัมพันธ์กับแผนยุทธศาสตร์ชาติ ๒๐ ปี โดยมุ่งเน้นเพื่อขับเคลื่อนการพัฒนาประเทศไปสู่ความมั่นคง มั่งคั่ง และยั่งยืนโดยแผนยุทธศาสตร์ชาติ ๒๐ ปี ของประเทศไทยกำลังอยู่ระหว่างการการเสนอร่างกรอบยุทธศาสตร์ชาติต่อที่ประชุมคณะกรรมการจัดทำยุทธศาสตร์ชาติ ซึ่ง ขณะนี้อยู่ระหว่างการดำเนินการปรับปรุงร่างกรอบยุทธศาสตร์ชาติตามมติที่ประชุมคณะกรรมการจัดทำ ร่างยุทธศาสตร์ชาติ โดยร่างกรอบยุทธศาสตร์ชาติ ๒๐ ปี (พ.ศ. ๒๕๖1-๒๕80) สรุปย่อได้ ดังนี้

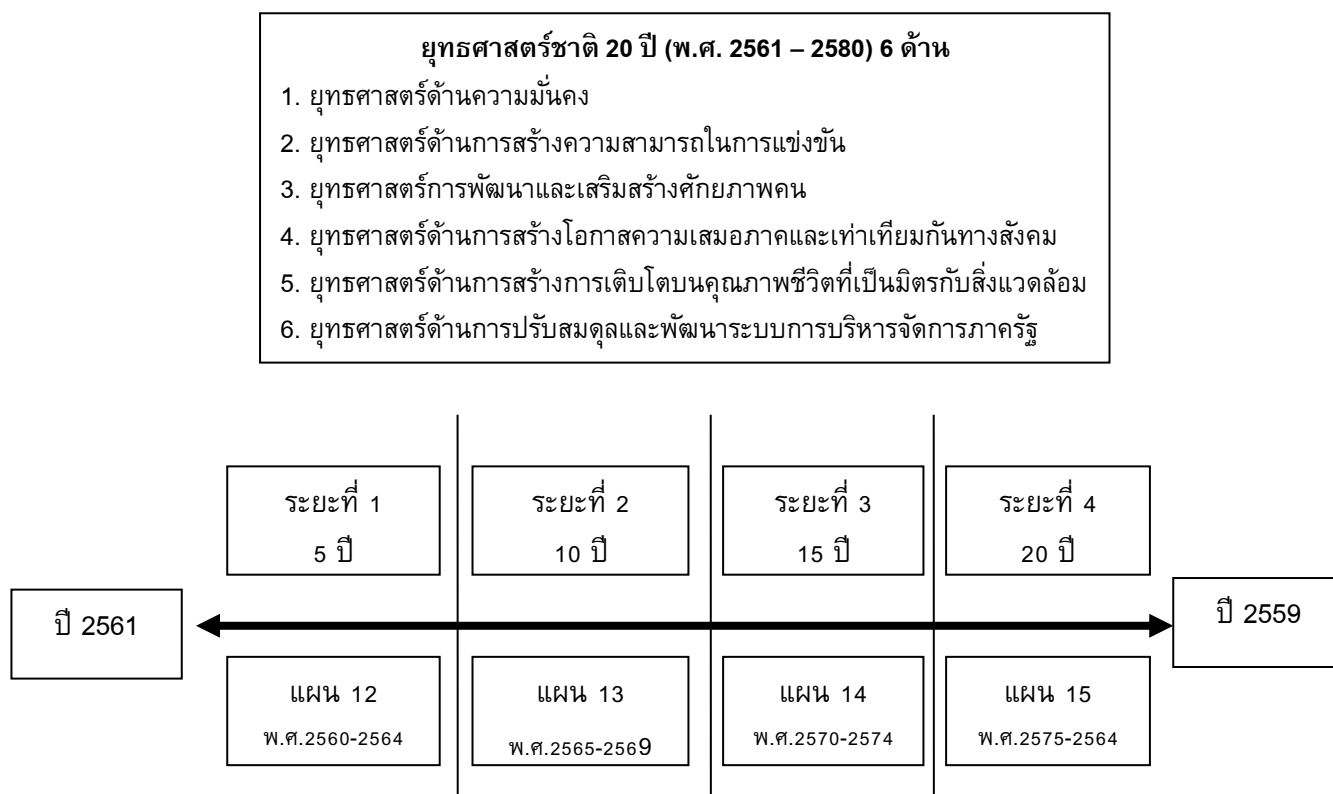

ยุทธศาสตร์แผนพัฒนาฯ ฉบับที่ 12
1. การเสริมสร้างและพัฒนาศักยภาพทุนมนุษย์
2. การเสริมความเป็นธรรมลดความเหลื่อมล้ำในสังคม
3. การสร้างความเข้มแข็งทางเศรษฐกิจและแข่งขันได้อย่างยั่งยืน
4. การเติบโตที่เป็นมิตรกับสิ่งแวดล้อมเพื่อการพัฒนาอย่างยั่งยืน
5. ด้านความมั่นคง
6. การเพิ่มประสิทธิภาพและธรรมาภิบาลในภาครัฐ
7. การพัฒนาโครงสร้างพื้นฐานและระบบโลจิสติกส์
8. ด้านวิทยาศาสตร์ เทคโนโลยี วิจัยและนวัตกรรม

๑. ความเป็นมา

คณะรัฐมนตรีได้มีมติเมื่อวันที่ ๓๐ มิถุนายน ๒๕๕๘ เห็นชอบให้มีการจัดตั้งคณะกรรมการจัดทำยุทธศาสตร์ชาติ มีอำนาจหน้าที่ในการจัดทำร่างยุทธศาสตร์ชาติระยะ ๒๐ ปี เพื่อใช้ในการขับเคลื่อนการพัฒนาประเทศสู่ความมั่นคง มั่งคั่ง และยั่งยืน และให้เสนอร่างยุทธศาสตร์ชาติระยะ ๒๐ ปี ให้คณะรัฐมนตรีพิจารณาให้ความเห็นชอบเพื่อใช้เป็นกรอบในการดำเนินงานในระยะที่ ๒ ของรัฐบาล (ปี ๒๕๕๘ - ๒๕๕๙) และกรอบการปฏิรูปในระยะที่ ๓ (ปี ๒๕๖๐ เป็นต้นไป) คณะกรรมการจัดทำยุทธศาสตร์ชาติได้แต่งตั้งคณะอนุกรรมการ ๒ คณะ ได้แก่ (๑) คณะอนุกรรมการจัดทำยุทธศาสตร์และกรอบการปฏิรูป เพื่อจัดทำร่างกรอบยุทธศาสตร์ชาติระยะ ๒๐ ปี และ (๒) คณะอนุกรรมการจัดทำแผนปฏิบัติการตามแนวทางการปฏิรูปประเทศเพื่อจัดทำร่างแผนปฏิบัติการตามแนวทางการปฏิรูปประเทศ (Roadmap) ภายใต้ยุทธศาสตร์ชาติระยะ ๒๐ ปี

คณะอนุกรรมการจัดทำยุทธศาสตร์และกรอบการปฏิรูปได้ดำเนินการยกร่างกรอบยุทธศาสตร์ชาติระยะ ๒๐ ปี ตามแนวทางที่คณะรัฐมนตรีกำหนด โดยได้มีการนำความคิดเห็นและข้อเสนอแนะจากกรรมการจัดทำยุทธศาสตร์ชาติ ที่มาจากหลายภาคส่วน ได้แก่ ภาคราชการ ภาคเอกชน ภาคการเมือง และ นักวิชาการ รวมถึงได้พิจารณานำข้อคิดเห็นจากสภาพัฒนาการเศรษฐกิจและสังคมแห่งชาติ และความคิดเห็นจากภาคประชาชนมาเป็นข้อมูลในการยกร่างยุทธศาสตร์ชาติด้วย และได้นำเสนอร่างกรอบยุทธศาสตร์ชาติระยะ ๒๐ ปี ต่อที่ประชุมคณะกรรมการจัดทำยุทธศาสตร์ชาติซึ่งขณะนี้อยู่ระหว่างการดำเนินการปรับปรุงร่างกรอบยุทธศาสตร์ชาติตามมติที่ประชุมคณะกรรมการจัดทำยุทธศาสตร์ชาติ

ในการดำเนินการขึ้นต่อไป คณะกรรมการจัดทำยุทธศาสตร์ชาติจะนำเสนอร่างกรอบยุทธศาสตร์ชาติเพื่อขอความเห็นชอบจากคณะรัฐมนตรีและจะได้มีการรับฟังความคิดเห็นจากประชาชน ก่อนที่จะนำเสนอต่อสภานิติบัญญัติแห่งชาติให้ความเห็นชอบกรอบยุทธศาสตร์ชาติมาใช้ในการกำหนดทิศทางในการบริหารประเทศภายในเดือนตุลาคม ๒๕๕๙ ซึ่งเป็นช่วงเวลาของการประกาศใช้แผนพัฒนาเศรษฐกิจและสังคมแห่งชาติ ฉบับที่ ๑๒ (ตุลาคม ๒๕๕๙ - กันยายน ๒๕๖๔) นอกจากนี้หน่วยงานต่างๆ จะได้นำแผนพัฒนาเศรษฐกิจและสังคมแห่งชาติ ซึ่งเป็นแผนระยะ ๕ ปี มาถ่ายทอดลงสู่แผนปฏิบัติการระดับกระทรวงและแผนพัฒนารายสาขาในระหว่างที่กลไกการจัดทำยุทธศาสตร์ชาติตามร่างรัฐธรรมนูญฉบับใหม่อยู่ระหว่างการดำเนินการ ซึ่งคาดว่าจะดำเนินการแล้วเสร็จภายในเดือนกรกฎาคม ๒๕๖๐

๒. สำคัญ

๒.๑ สภาพแวดล้อม

ใน ช่วง ทศวรรษ ที่ ผ่าน มา กระแสการเปลี่ยนแปลงที่เกิดขึ้นในโลกเป็นไปอย่างรวดเร็วและในหลากหลายมิติทำให้ภูมิทัศน์ของโลกเปลี่ยนแปลงไปอย่างมีนัยสำคัญ โดยก่อให้เกิดโอกาสทั้งในด้านเศรษฐกิจ สังคม สิ่งแวดล้อม เทคโนโลยี และการเมืองของประเทศไทย แต่ขณะเดียวกันท่ามกลางความเปลี่ยนแปลงในด้านต่างๆ ก็มีปัจจัยเสี่ยงและภัยคุกคาม ที่ ต้อง บริหาร จัด การ ด้วย ความ ยาก ล้ำ บา ก มาก ขึ้น กระแสนิยมและการเปลี่ยนแปลงภูมิทัศน์เศรษฐกิจของโลกได้ส่งผลให้โครงสร้างเศรษฐกิจของประเทศไทยซึ่งเดิมมีโครงสร้างเศรษฐกิจในระบบ “เกษตรแบบพึ่งตนเอง” ต้องปรับตัวและเปลี่ยนไปเป็นระบบเศรษฐกิจที่ “พึ่งพาอุตสาหกรรม และ การ ส่ง อ อ ก ” การพัฒนาในภาคเกษตรล่าช้ากว่าฐานการผลิตอื่นๆ ที่อาศัยเทคโนโลยีสมัยใหม่มากขึ้นตามลำดับโดยเฉพาะอย่างยิ่งภายใต้อิทธิพลของกระแสโลกาภิวัตน์ และความก้าวหน้าอย่างรวดเร็วของเทคโนโลยีสารสนเทศ จึงมีปัญหาคอขวดทางด้านรายได้ระหว่างภาคการเกษตรกับภาคอุตสาหกรรมและระหว่างสังคมในเมืองและชนบท ขยายกว้างขึ้น และปัญหาความยากจนกระจุกตัวในกลุ่มเกษตรกรรายย่อยและในภาคชนบทรวมทั้งโอกาสในการเข้าถึงข้อมูลข่าวสาร องค์ความรู้ แหล่งทุน และบริการทางสังคมที่มีคุณภาพสำหรับประชาชนที่อยู่ในพื้นที่ห่างไกลก็มีในวงแคบกว่า ในขณะที่การใช้เทคโนโลยีในภาคอุตสาหกรรมและบริการเองก็นับว่ายังอยู่ในกลุ่มประเทศที่ใช้เทคโนโลยีในระดับกลางๆ ซึ่งส่วนใหญ่ไม่สามารถพัฒนาได้เองภายในประเทศ ต้องนำเข้ามาจากต่างประเทศ โดยรวมประเทศไทยจึงยังใช้วัตถุดิบและแรงงานเข้มข้นในการเป็นจุดแข็งในการแข่งขันและขับเคลื่อนการเจริญเติบโต

นอกจากนั้นในอีกด้านหนึ่งการเปลี่ยนแปลงภูมิทัศน์ของโลกและแรงขับเคลื่อนของเทคโนโลยีสมัยใหม่รวมทั้งความเชื่อมโยงอย่างใกล้ชิดของสังคมโลกได้ทำให้เกิดภัยคุกคามและความเสี่ยงด้านอื่นๆ ที่ซับซ้อนขึ้น อาทิ การก่อการร้าย โรคระบาด เครือข่ายยาเสพติดข้ามชาติ และการก่อการร้าย อาชญากรรมข้ามชาติในรูปแบบต่างๆ ขณะที่การเปลี่ยนแปลงภูมิอากาศโลกก็มีความผันผวนรุนแรงขึ้น ซึ่งล้วนแล้วเป็นความเสี่ยงในการดำรงชีวิตของประชาชน การบริหารจัดการทางธุรกิจ และการบริหารราชการแผ่นดินของภาครัฐ

10

นอกจากนั้น ในช่วง ต้น ศตวรรษ ที่ ๒๑ กระแสโลกาภิวัตน์ได้ทำให้ภูมิทัศน์ทางด้านเศรษฐกิจและสังคมของโลกเปลี่ยนแปลงจากเศรษฐกิจสังคมอุตสาหกรรมมุ่งสู่เศรษฐกิจสังคมดิจิทัล ในขณะที่โอกาสทางเศรษฐกิจขยายเพิ่มขึ้น แต่ช่องว่างทางสังคมก็ยิ่งกว้างขึ้นรวมถึงช่องว่างทางดิจิทัล (digital divide) ถ้าหากไม่สามารถลดช่องว่างนี้ได้ จะยิ่งทำให้ความเหลื่อมล้ำทางรายได้และโอกาสทางเศรษฐกิจและสังคมมีความแตกต่างมากขึ้น ประกอบกับในอนาคต ๒๐ ปีข้างหน้าสภาพแวดล้อมทั้งภายในและภายนอกประเทศจะมีการเปลี่ยนแปลงอย่างมีนัยสำคัญในทุกมิติ เงื่อนไขภายนอกที่สำคัญต่อการพัฒนาประเทศไทยในอนาคต ได้แก่ กระแสโลกาภิวัตน์ที่เข้มข้นขึ้นอย่างต่อเนื่องและมีความเสี่ยงและท้าทายต่อการปรับตัวมากขึ้นจากการเคลื่อนย้ายอย่างเสรีและรวดเร็วของผู้คน เงินทุน ข้อมูลข่าวสาร องค์ความรู้ และเทคโนโลยี และสินค้าและบริการ ขณะเดียวกันการรวมกลุ่มเศรษฐกิจในภูมิภาคนำไปสู่ความเชื่อมโยงทุกระบบในขณะที่ศูนย์รวมอำนาจทางเศรษฐกิจโลกเคลื่อนย้ายมาสู่เอเชียภายใต้สภาพแวดล้อมทางเศรษฐกิจโลกซึ่งในช่วงระยะ ๑๐ ปีข้างหน้าจะยังคงได้รับผลกระทบจากปัจจัยสำคัญหลายประการ

ทั้งปัญหาต่อเนื่องจากวิกฤติการณ์ทางเศรษฐกิจโลกในช่วงปี ๒๕๕๑ - ๒๕๕๒ และวิกฤติการณ์ในกลุ่มประเทศยูโรโซนที่ทำให้ระดับหนี้สาธารณะในประเทศต่างๆ เพิ่มขึ้น และกลายเป็นความเสี่ยงต่อความยั่งยืนทางการคลัง ขณะที่จะมีผลพวงต่อเนื่องจากการดำเนินมาตรการขยายปริมาณเงินขนาดใหญ่ในสหรัฐ ยุโรป และญี่ปุ่น ซึ่งเป็นความเสี่ยงให้เกิดภาวะเงินเฟ้อได้เมื่อเศรษฐกิจฟื้นตัวเต็มที่ รวมทั้งอาจจะมีความผันผวนของการเคลื่อนย้ายเงินทุนระหว่างประเทศ นอกจากนี้การพัฒนาด้านเทคโนโลยีสารสนเทศเข้าสู่จุดอิ่มตัวมากขึ้น ขณะที่การพัฒนาเทคโนโลยีใหม่ที่จะช่วยให้ประสิทธิภาพการผลิตของโลกเพิ่มขึ้นขนานใหญ่และเป็นวงกว้าง เช่นที่เคยเกิดขึ้นในช่วงการปฏิวัติอุตสาหกรรมยังไม่มีแนวโน้มการก่อตัวที่ชัดเจน แต่ก็มีแนวโน้มของการพัฒนาเทคโนโลยีในรูปแบบใหม่ๆ ที่จะเปิดโอกาสสำหรับการพัฒนาเศรษฐกิจรูปแบบใหม่ๆ ซึ่งภายใต้เงื่อนไขดังกล่าว เศรษฐกิจโลกในช่วง ๑๐ ปีข้างหน้ามีแนวโน้มที่จะขยายตัวต่ำกว่าเฉลี่ยร้อยละ ๕.๑ ในช่วง ๕ ปีก่อนวิกฤติเศรษฐกิจโลก (๒๕๔๖ - ๒๕๕๐) สถานการณ์ที่ตลาดโลกขยายตัวช้า แต่ประเทศต่างๆ ขยายกำลังการผลิตเพื่อยกระดับศักยภาพการผลิต การแข่งขันในตลาดโลกจะมีความรุนแรงขึ้น ขณะเดียวกันการลดลงของประชากรไทยในระยะ ๑๐ - ๑๕ ปี ข้างหน้านี้ จะทำให้ขนาดของตลาดในประเทศขยายตัวช้าลง เงื่อนไขดังกล่าวเป็นความเสี่ยงสำหรับอนาคตของเศรษฐกิจไทยในระยะยาว หากประเทศไทยไม่เร่งปรับโครงสร้างเพื่อแก้ปัญหาจุดอ่อนและเสริมจุดแข็งให้สัมฤทธิ์ผล

ในด้านความมั่นคงของโลกก็กำลังก้าวเข้าสู่ช่วงเปลี่ยนผ่านที่สำคัญจากการปรับดุลอำนาจของสหรัฐ ฯ

เพื่อพยายามคงบทบาทผู้นำโลกและเพื่อคานอิทธิพลและบทบาทของจีนและรัสเซียที่เพิ่มมากขึ้นในเอเชียและยุโรปนั้น น่าจะมีผลทำให้บรรยากาศด้านความมั่นคงของโลกในช่วงปี ๒๕๖๐ - ปี ๒๕๗๙ มีลักษณะผสมผสานกันทั้งความร่วมมือและความขัดแย้ง โดยขึ้นอยู่กับปัจจัยผลประโยชน์แห่งชาติทั้งในระดับทวีปและพหุภาคีเป็นองค์ประกอบสำคัญในการกำหนดนโยบายของประเทศและกลุ่มประเทศ สำหรับการเปลี่ยนแปลงด้านเทคโนโลยีอย่างรวดเร็วจะเป็นเงื่อนไขสำคัญสำหรับอนาคตของโลกและประเทศไทยเช่นกัน โดยเฉพาะอย่างยิ่งเทคโนโลยีสมัยใหม่ที่เป็นอัจฉริยะจะกระทบการดำรงชีวิตของคนและทำให้เกิดธุรกิจรูปแบบใหม่ รวมทั้งเกิดการเชื่อมต่อและการบรรจบกันของเทคโนโลยีก้าวหน้าอุตสาหกรรม และผลิตภัณฑ์ ซึ่งประเทศไทยจะต้องลงทุนด้านทรัพยากรมนุษย์และการวิจัยให้สามารถพัฒนาเทคโนโลยีสมัยใหม่ได้ เงื่อนไขการผลิตและการบริโภคที่เป็นมิตรกับสิ่งแวดล้อมก็จะเป็นเกณฑ์มาตรฐานที่กดดันให้ประเทศไทยต้องปรับเปลี่ยนไปสู่สังคมสีเขียว โดยการพัฒนาและนำเทคโนโลยีสีเขียวมาใช้ก็จะมีส่วนสำคัญและช่วยแก้ปัญหาการลดลงของทรัพยากรต่างๆ รวมทั้งน้ำมัน ซึ่งแม้ราคาจะลดลงแต่มีผลกระทบต่อสภาพแวดล้อม จึงต้องผลักดันให้มุ่งสู่การผลิตพลังงานทดแทนในรูปแบบต่างๆ รวมทั้งพืชพลังงานที่อาจจะส่งผลกระทบต่อความมั่นคงทางอาหารของโลก

นอกจากนี้ ยังมีข้อจำกัดและความเสี่ยงสำคัญจากการเข้าสู่สังคมสูงวัยของโลกและภาวะภูมิอากาศเปลี่ยนแปลงผันผวนและภาวะโลกร้อน ทั้งนี้โครงสร้างประชากรโลกที่เข้าสู่สังคมสูงวัย แม้จะส่งผลให้เกิดโอกาสทางธุรกิจใหม่ๆ แต่มีความเสี่ยงให้เกิดการแย่งชิงแรงงานและเงินทุน รวมทั้งมีแรงกดดันต่อการใช้จ่ายงบประมาณด้านสวัสดิการและสาธารณสุขเพิ่มขึ้นในหลายๆ

ประเทศกลายเป็นความเสี่ยงด้านคาร์บอนที่สำคัญ
สำหรับภาวะโลกร้อนและการเปลี่ยนแปลงสภาพภูมิอากาศที่ผันผวน
ก่อให้เกิดภัยธรรมชาติที่ทวีความรุนแรงมากขึ้นนั้น กัดดันให้ต้องมีการปรับเปลี่ยนรูปแบบ การดำเนินธุรกิจ
การดำรงชีวิต การผลิตและการบริโภคที่เป็นมิตรต่อสิ่งแวดล้อมมากขึ้น

11

ในขณะที่ความพยายามในการกระจายความเจริญ และการพัฒนาให้มีความทั่วถึงมากขึ้น
ประกอบกับจำนวนประชากรที่เพิ่มขึ้นจะส่งผลให้ความเป็นเมืองเติบโตอย่างต่อเนื่อง
ตามมาด้วยการมีข้อกำหนดของรูปแบบและกฎเกณฑ์ที่เกี่ยวข้องกับลักษณะการใช้พื้นที่
และความเป็นมิตรต่อสิ่งแวดล้อม ภายใต้เงื่อนไขการเปลี่ยนแปลงดังกล่าว
การยึดถือหลักการบริหารจัดการที่ดีทั้งในภาครัฐและภาคธุรกิจเอกชน การใช้ระบอบประชาธิปไตย
และการปฏิบัติให้เป็นไปตามสิทธิมนุษยชน จะเข้มข้นมากขึ้น

สำหรับสถานการณ์และสภาพแวดล้อมภายในประเทศไทยนั้น
ผลของการพัฒนาดังแต่อดีตถึงปัจจุบัน ทำให้ประเทศไทยมีระดับการพัฒนาที่สูงขึ้นตามลำดับ
โดยถูกจัดอยู่ในกลุ่มประเทศระดับรายได้ปานกลางมาตั้งแต่ ปี ๒๕๓๑
และได้ขยับสูงขึ้นมาอยู่ในกลุ่มบนของกลุ่มประเทศระดับรายได้ปานกลางตั้งแต่ปี ๒๕๕๓ และล่าสุดในปี ๒๕๕๗
รายได้ประชาชาติต่อหัวเพิ่มขึ้นเป็น ๕,๗๓๕๒ ดอลลาร์ สรอ. ต่อปีฐานการผลิตและบริการหลากหลายขึ้น
ฐานการส่งออกสินค้าอุตสาหกรรมให้สูงขึ้นมาก
หลายสาขาการผลิตและบริการสามารถแข่งขันและมีส่วนแบ่งในตลาดโลกสูงขึ้นและสร้างรายได้เงินตราต่างประเทศไ
นระดับสูง อาทิ กลุ่มยานยนต์ อิเล็กทรอนิกส์และเครื่องใช้ไฟฟ้า อุตสาหกรรมอาหาร สินค้าเกษตร
การท่องเที่ยวและบริการด้านสุขภาพ ฐานเศรษฐกิจที่ใหญ่ขึ้นส่งผลให้การจ้างงานเพิ่มขึ้นเป็น ๓๘.๑
ล้านคนจากประชากรวัยแรงงาน ๓๘.๖ ล้านคน อัตราการว่างงานเฉลี่ยไม่ถึงร้อยละ ๑
ปัญหาความยากจนจึงลดลงตามลำดับจากร้อยละ ๒๐.๐ ในปี ๒๕๕๐ เป็นร้อยละ ๑๐.๙ ในปี ๒๕๕๖
คุณภาพชีวิตดีขึ้นในทุกๆระดับ โอกาสการได้รับการศึกษา บริการสาธารณสุข
บริการสาธารณะและโครงสร้างพื้นฐานต่างๆ และการคุ้มครองทางสังคมอื่นๆ รวมถึงการเข้าถึงทรัพยากรต่างๆ
มีความครอบคลุมและมีคุณภาพดีขึ้นตามลำดับ ในขณะที่เดียวกันประเทศไทยก็มีความเป็นสากลมากขึ้น
ความร่วมมือระหว่างประเทศไทยกับนานาชาติทั้งในรูปของทวิภาคีและพหุภาคีเพื่อเป็นกลไกและช่องทางในการสน
ับสนุนการพัฒนาเศรษฐกิจ สังคม และการเมืองของประเทศก็มีความก้าวหน้าไปมาก
รวมทั้งกรอบความร่วมมือที่ช่วยทำให้ประเทศไทยสามารถยกระดับมาตรฐานต่าง ๆ
ไปสู่ระดับสากลก็มีความคืบหน้ามากขึ้น

นอกจากนั้น ประสบการณ์ในช่วงวิกฤตเศรษฐกิจและการเงินในปี ๒๕๔๐ - ๒๕๔๑
ได้ส่งผลให้ภาครัฐและภาคเอกชนปรับตัวในการบริหารความเสี่ยงและสร้างภูมิคุ้มกัน
ให้ดีขึ้นตามแนวคิดการบริหารจัดการที่ดีอันได้แก่ การดำเนินการที่มีประสิทธิภาพ โปร่งใส
รับผิดชอบ และตรวจสอบได้ อย่าง เป็นระบบที่ดีขึ้น
มีการกำกับดูแลวินัยทางการเงินการคลังที่กำหนดกรอบของความยั่งยืนทางการเงินการคลังเป็นแนวปฏิบัติที่ดีขึ้นและฐานะ
การคลังมีความมั่นคงมากขึ้น และฐานะเงินสำรองระหว่างประเทศอยู่ในระดับสูง มีการปรับปรุงในเรื่องกฎหมาย
กฎระเบียบต่างๆ ให้มีการดำเนิน การอย่างเป็นระบบมากขึ้น มีการสร้างความเป็นธรรมให้กับกลุ่มต่างๆ
สามารถคุ้มครองผู้บริโภค และประชาชนจากการ ถูกเอารัดเอาเปรียบได้ดีขึ้น

ช่วยสร้างบรรยากาศของการแข่งขันในตลาด และสนับสนุนให้การดำเนินธุรกิจในประเทศไทยมีความสะดวกคล่องตัวมากขึ้น

แต่ประเทศไทยก็ยังมีจุดอ่อนในเชิงโครงสร้างหลายด้านทั้งทางเศรษฐกิจ สังคม และการเมือง จุดอ่อนสำคัญของประเทศไทยได้แก่ โครงสร้างประชากรสูงอายุมากขึ้นตามลำดับ แต่คุณภาพคนโดยเฉลี่ยยังต่ำและการออม ไม่เพียงพอ ประเทศขาดแคลนแรงงานทั้งในกลุ่มทักษะฝีมือสูง และกลุ่มทักษะฝีมือระดับล่าง ผลผลิตภาพแรงงานโดยเฉลี่ยยังต่ำ ทั้งระบบเศรษฐกิจมีผลผลิตภาพการผลิตรวมต่ำต้องอาศัยการเพิ่มปริมาณเป็นแรงขับเคลื่อนหลัก ขณะที่โครงสร้างเศรษฐกิจมีสัดส่วนภาคการค้าระหว่างประเทศต่อขนาดของเศรษฐกิจสูงกว่าเศรษฐกิจภายในประเทศมาก จึงมีความอ่อนไหว และผันผวนตามปัจจัยภายนอกเป็นสำคัญ ฐานการผลิตเกษตรและบริการมีผลผลิตภาพการผลิตต่ำ โดยที่การใช้ องค์ความรู้ เทคโนโลยี และนวัตกรรมเพื่อการเพิ่มมูลค่ายังมีน้อย การลงทุนเพื่อการวิจัยและพัฒนา ยังไม่เพียงพอ การวิจัย ที่ดำเนินการไปแล้วไม่ถูกนำมาใช้ให้เกิดประโยชน์เชิงเศรษฐกิจและสังคมได้อย่างคุ้มค่า การพัฒนานวัตกรรมมีน้อย สำหรับการดำเนินงานและการบริหารจัดการภาครัฐก็ยังขาดการบูรณาการจึงสิ้นเปลืองงบประมาณ การดำเนินงานเพื่อพัฒนามักขาดความต่อเนื่องประสิทธิภาพต่ำ ขาดความโปร่งใส และขาดความรับผิดชอบ ขณะที่ปัญหาคอร์รัปชันมีเป็นวงกว้าง การพัฒนาโครงสร้างพื้นฐานและระบบโลจิสติกส์ รวมทั้งการบริหารจัดการน้ำยังไม่เป็นระบบโครงข่ายที่สมบูรณ์และล่าช้า การบังคับใช้กฎหมายยังขาดประสิทธิผล และกฎระเบียบต่างๆ ล้าสมัยไม่ทันกับการเปลี่ยนแปลง คนไทยยังมีปัญหา ด้านคุณธรรมจริยธรรมไม่เคารพสิทธิผู้อื่นและไม่ยึดผลประโยชน์ส่วนรวมเป็นสำคัญ ขณะที่ความเหลื่อมล้ำและความแตกแยกในสังคมไทย ยังเป็นปัญหาที่ท้าทายมากรวมทั้งปัญหาในด้านทรัพยากรธรรมชาติและสิ่งแวดล้อมที่เผชิญกับภาวะขยะล้นเมืองและสิ่งแวดล้อมเสื่อมโทรมลงในทุกด้าน

12

ทั้งนี้ ปัจจัยและเงื่อนไขภายในประเทศที่จะส่งผลกระทบต่ออนาคตการพัฒนาประเทศไทยที่สำคัญ ได้แก่ การเปลี่ยนแปลงโครงสร้างประชากรสู่สังคมผู้สูงอายุอย่างสมบูรณ์ ในระยะเวลา ๒๐ ปีต่อจากนี้ไป จะมีนัยยะที่สำคัญยิ่ง ต่อการพัฒนาประเทศ กำลังคนในวัยเด็กและวัยแรงงานจะลดลง ผู้สูงอายุจะเพิ่มขึ้นอย่างรวดเร็วย่อมส่งผลกระทบต่อศักยภาพ ทางเศรษฐกิจของประเทศ รูปแบบการใช้จ่ายการลงทุน และการออม ตลอดจนค่าใช้จ่ายด้านสุขภาพ ความมั่นคงทางสังคมและคุณภาพชีวิตผู้สูงอายุ ขณะเดียวกันประเทศไทยก็เผชิญกับข้อจำกัดด้านทรัพยากร ทั้งด้านแรงงานและทรัพยากรธรรมชาติที่มีนัยยะต่อต้นทุนการผลิตและสภาพแวดล้อมความเป็นอยู่ของประชาชนนอกจากนั้นปัญหา ความเหลื่อมล้ำในมิติต่างๆ ก็มีนัยยะต่อการสร้างความสามัคคีสมานฉันท์ในสังคม ข้อจำกัดต่อการยกระดับศักยภาพ ทูมมนุษย์ ความจำเป็นในการลงทุนเพื่อยกระดับบริการทางสังคมและโครงสร้างพื้นฐานที่มีคุณภาพอย่างทั่วถึง และการปฏิรูปกฎระเบียบและกฎหมายที่ทำให้เกิดความเป็นธรรม และลดความเหลื่อมล้ำ และที่สำคัญเงื่อนไขจำเป็นที่ต้องปรับตัวคือ การแก้ปัญหาความอ่อนแอของการบริหารราชการแผ่นดิน ที่ทำให้จำเป็นต้องเร่งปฏิรูประบบราชการและการเมืองเพื่อให้เกิดการบริหารราชการที่ดี

โครงสร้างที่เป็นจุดอ่อนและการบริหารจัดการที่ขาดประสิทธิภาพและความโปร่งใสดังกล่าว จะส่งผลให้ประเทศไทยยังต้องเผชิญกับแรงกดดันและความเสี่ยงมากขึ้นภายใต้สถานการณ์ที่กระแสโลกาภิวัตน์เข้มข้นขึ้น เป็นโลกไร้พรมแดนอย่างแท้จริง โดยที่การเคลื่อนย้ายของผู้คน สินค้าและบริการ เงินทุน องค์ความรู้ เทคโนโลยี ข้อมูล และข่าวสารต่างๆ เป็นไปอย่างเสรี

ส่งผลให้การแข่งขันในตลาดโลกรุนแรงขึ้นโดยที่ประเทศต่างๆ เร่งผลักดันการเพิ่มผลิตภาพและ
กา ร พั ฒ น า น วั ต ก ร ร ม เพื่ อ ก า ร แ ข ่ง ขั น
ขณะเดียวกันความเสี่ยงและข้อจำกัดที่เกิดจากสภาพภูมิอากาศผันผวนรุนแรงต่อการดำเนินธุรกิจและการดำเนินชีวิ
ตของผู้นักก็เพิ่มขึ้น กฎเกณฑ์ และกฎระเบียบของสังคมโลกจึงมีความเข้มงวดมากขึ้น
ทั้งในเรื่องการปลดปล่อยมลพิษ สิทธิมนุษยชน และกฎระเบียบทางการเงิน เป็นต้น เงื่อนไขต่างๆ
ดังกล่าวจะเป็นแรงกดดันให้ประเทศไทยต้องปรับตัว และมีการบริหารความเสี่ยงอย่างชาญฉลาดมากขึ้น
โดยที่การปรับตัวจะต้องหยั่งรากลึกลงไปถึงการเปลี่ยนแปลงในเชิงโครงสร้างเพื่อแก้จุดอ่อน
และควบคู่ไปกับการสร้างกลไกเชิงรุกให้จุดแข็งของประเทศเป็นประโยชน์สูงสุดแก่ประชาชนส่วนใหญ่ของประเทศ
ซึ่งหากไม่สามารถแก้ปัญหาและปฏิรูปให้สัมฤทธิ์ผลได้ในระยะ ๔ - ๕ ปี
ต่อจากนี้ไป ประเทศไทยจะสูญเสียความสามารถในการแข่งขัน
รายได้เฉลี่ยของประชาชนจะไม่สามารถยกระดับให้ดีขึ้นได้ คุณภาพคนโดยเฉลี่ยจะยังต่ำ
และปัญหาความเหลื่อมล้ำจะรุนแรงขึ้น รวมทั้งทรัพยากรจะร่อยหรอเสื่อมโทรมลงไปอีก
และในที่สุดการพัฒนาประเทศจะไม่สามารถยั่งยืนไปได้ในระยะยาว

ที่

ง

นี้

เงื่อนไขในปัจจุบันและแนวโน้มการเปลี่ยนแปลงในอนาคตในทุกมิติจะส่งผลต่ออนาคตการพัฒนาประเทศไทยอย่างม
ากโดยเฉพาะอย่างยิ่งลักษณะในเชิงโครงสร้างทั้งทางเศรษฐกิจและสังคมภายในประเทศทั้งที่เป็นจุดแข็งและเป็นจุด
อ่อนที่จะต้องเผชิญและผสมผสานกับปัจจัยภายนอกและก่อให้เกิดทั้งโอกาสและความเสี่ยงในหลากหลายมิติ
การที่ประเทศไทยจะสามารถแสวงหาโอกาสจากการพัฒนาของโลกและรับมือกับภัยคุกคามเหล่านี้ได้นั้น
จำเป็นจะต้องมีการวิเคราะห์แนวโน้มการเปลี่ยนแปลงในอนาคตอย่างรอบด้านจะต้องวิเคราะห์ศักยภาพภ
ายในประเทศ เพื่อเตรียมความพร้อมของประเทศต่อการเปลี่ยนแปลงเหล่านั้น
โดยที่ประเทศไทยต้องปฏิรูปและปรับเปลี่ยนอย่างเป็นระบบขนานใหญ่เพื่อให้โครงสร้างทางเศรษฐกิจและสังคมของ
ประเทศเหมาะสมกับภูมิทัศน์ใหม่ของโลกยืดหยุ่นปรับตัว ได้เร็ว
สามารถรับมือกับความเสี่ยงและภัยคุกคามแบบใหม่ได้ และสามารถอาศัยโอกาสจากการเปลี่ยนแปลงบริบทโลก
มาสร้างประโยชน์สุขให้กับคนในชาติได้ ไม่ว่าจะเป็นการปรับโครงสร้างเศรษฐกิจและสังคม
การลงทุนเพื่อพัฒนาโครงสร้างพื้นฐาน การพัฒนาทรัพยากรมนุษย์
การปรับเปลี่ยนค่านิยมและวัฒนธรรมการดำรงชีวิตการทำงาน และการเรียนรู้
ซึ่งจำเป็นอย่างยิ่งที่จะต้องอาศัยความร่วมมือจากทุกภาคส่วนในการดำเนินการร่วมกันอย่างเป็นเอกภาพ
มีการจัดลำดับความสำคัญและแบ่งหน้าที่รับผิดชอบอย่างชัดเจนของผู้ที่เกี่ยวข้องกับประเด็นปัญหานั้นๆ
ซึ่งการดำเนินการดังกล่าวจะต้องกำหนดเป็นยุทธศาสตร์การพัฒนาประเทศในระยะยาว
เพื่อกำหนดวิสัยทัศน์และเป้าหมายการพัฒนาประเทศและกรอบการทำงานของภาคส่วนต่างๆ
เพื่อให้ขับเคลื่อนการพัฒนาประเทศไปสู่เป้าหมายที่กำหนดไว้

ด้

ง

นี้

น

จึงจำเป็นต้องกำหนดยุทธศาสตร์ที่เหมาะสมเพื่อแก้ไขจุดอ่อนและเสริมจุดแข็งให้เอื้อต่อการพัฒนาประเทศ
เพื่อให้บรรลุซึ่งเป้าหมายการสร้างและรักษาไว้ซึ่งผลประโยชน์แห่งชาติในการที่จะให้ประเทศไทยมีความมั่นคง
ในทุกด้าน คนในชาติมีคุณภาพชีวิตที่ดีและมั่งคั่ง และประเทศสามารถพัฒนาไปได้ อย่างยั่งยืน

ทั้งนี้การวิเคราะห์ให้ข้อมูลสรุปเกี่ยวกับจุดแข็ง จุดอ่อน โอกาส และข้อจำกัดรวมทั้งความเสี่ยงของประเทศ จะนำไปสู่
การกำหนดตำแหน่งเชิงยุทธศาสตร์และเป้าหมายของประเทศที่ชัดเจนและได้รับการยอมรับร่วมกันในสังคมไทยที่จะ

ส่งผลให้เกิดภาวะนี้ขึ้นมา และระดมทรัพยากรอย่างมีประสิทธิภาพในการขับเคลื่อนการพัฒนาไปในทิศทางที่สอดคล้องกัน การดำเนินการมีการบูรณาการและเป็นเอกภาพภายใต้การมองภาพอนาคตของประเทศที่เป็นภาพเดียวกัน

อย่างไรก็ตามในช่วงที่ผ่านมา ประเทศไทยมิได้มีการกำหนดวิสัยทัศน์ประเทศ เป้าหมาย และยุทธศาสตร์ของประเทศไทยในระยะยาว การบริหารราชการแผ่นดินของฝ่ายบริหารจึงให้ความสำคัญกับนโยบาย พรรคการเมืองหรือนโยบายของรัฐบาล ซึ่งเมื่อมีการเปลี่ยนรัฐบาลก็ทำให้การดำเนินนโยบายขาดความต่อเนื่องถือเป็นการสูญเสียโอกาส และสิ้นเปลืองทรัพยากรของประเทศไทย ดังนั้น เพื่อเป็นการปฏิรูประบบการบริหารราชการแผ่นดินของประเทศไทยให้มีเป้าหมายการพัฒนาในระยะยาว และเพื่อเป็นการกำหนดให้ฝ่ายบริหารมีความรับผิดชอบที่จะต้องขับเคลื่อนประเทศไปสู่เป้าหมายที่เป็นที่ยอมรับร่วมกันและเป็นเอกภาพ ประเทศไทยจำเป็นต้องมี “ยุทธศาสตร์ชาติ” ซึ่งภายใต้ยุทธศาสตร์ชาติ ประเทศไทยต้องปฏิรูปและปรับเปลี่ยนอย่างเป็นระบบขนาดใหญ่ เพื่อให้โครงสร้างทางเศรษฐกิจและสังคมของประเทศเหมาะสมกับภูมิทัศน์ใหม่ของโลกยุคใหม่ปรับตัวได้เร็ว สามารถรับมือกับความเสี่ยง และภัยคุกคามแบบใหม่ได้ และสามารถอาศัยโอกาสจากการเปลี่ยนแปลงบริบทโลกมาสร้างประโยชน์สุขให้กับคนในชาติได้ จะต้องมีการกำหนดวิสัยทัศน์ เป้าหมายของประเทศไทย และทิศทางในการขับเคลื่อนประเทศให้สอดคล้องกับประเด็นการเปลี่ยนแปลง และความท้าทายต่างๆ ของบริบทโลก และบริบทการพัฒนาภายในประเทศ

การกำหนดให้มี “ยุทธศาสตร์ชาติ” เพื่อเป็นยุทธศาสตร์ในการพัฒนาประเทศในระยะยาวพร้อมกับการปฏิรูปและการพัฒนาระบบและกลไกการบริหารราชการแผ่นดินในการขับเคลื่อนยุทธศาสตร์ให้สามารถนำไปสู่การปฏิบัติอย่างจริงจังจะช่วยยกระดับคุณภาพของประเทศไทยในทุกภาคส่วน และนำพาประเทศไทยให้หลุดพ้นหรือบรรเทาความรุนแรงของสภาพปัญหาที่เกิดขึ้นในปัจจุบัน ทั้งปัญหาทางเศรษฐกิจ ปัญหาความเหลื่อมล้ำ ปัญหาการทุจริตคอร์รัปชัน และปัญหาความขัดแย้งในสังคม รวมถึงสามารถรับมือกับภัยคุกคามและบริหารจัดการกับความเสี่ยงที่จะเกิดขึ้นในอนาคต และสามารถเปลี่ยนผ่านประเทศไทยไปพร้อมๆ กับการเปลี่ยนแปลงภูมิทัศน์ใหม่ของโลกได้ ซึ่งจะทำให้ประเทศไทยยังคงรักษาบทบาทที่สำคัญในเวทีโลก สามารถดำรงรักษาความเป็นชาติที่มีความมั่นคงทางเศรษฐกิจ สังคม และวัฒนธรรม และคนไทยในประเทศมีความอยู่ดีมีสุขอย่างถ้วนหน้ากัน สำคัญของยุทธศาสตร์ชาติซึ่งคณะกรรมการจัดทำยุทธศาสตร์ชาติกำลังดำเนินการยกร่างอยู่ในขณะนี้จะต้องประกอบด้วยวิสัยทัศน์และเป้าหมายของชาติที่คนไทยทุกคนต้องการบรรลุร่วมกันรวมทั้งนโยบายแห่งชาติและมาตรการเฉพาะ ซึ่งเป็นแนวทางทิศทาง และวิธีการที่ทุกองค์กรและคนไทยทุกคนต้องมุ่งดำเนินการไปพร้อมกันอย่างประสานสอดคล้อง เพื่อให้บรรลุซึ่งสิ่งที่คนไทยทุกคนต้องการ คือ ประเทศไทยมั่นคง มั่งคั่ง และยั่งยืนในทุกสาขาของกำลังอำนาจแห่งชาติ อันได้แก่ การเมืองภายในประเทศ การเมืองต่างประเทศ เศรษฐกิจ สังคมจิตวิทยา การทหาร วิทยาศาสตร์และเทคโนโลยีการพลังงาน ทรัพยากรธรรมชาติและสิ่งแวดล้อม และเทคโนโลยีสารสนเทศและการสื่อสาร

๒.๒ วิสัยทัศน์

วิสัยทัศน์ “ประเทศไทยมีความมั่นคง มั่งคั่ง ยั่งยืน เป็นประเทศพัฒนาแล้ว ด้วยการพัฒนาตามหลักปรัชญาของเศรษฐกิจพอเพียง”หรือเป็นคติพจน์ประจำชาติว่า “มั่นคง มั่งคั่ง ยั่งยืน” ทั้งนี้วิสัยทัศน์ดังกล่าวจะต้องสนองตอบต่อผลประโยชน์แห่งชาติ อันได้แก่การมีเอกราช อธิปไตย

และบูรณภาพแห่งเขตอำนาจรัฐ การดำรงอยู่อย่างมั่นคง ยั่งยืนของสถาบันหลักของชาติ การดำรงอยู่อย่างมั่นคงของชาติ และประชาชนจากภัยคุกคามทุกรูปแบบ การอยู่ร่วมกันในชาติอย่างสันติสุขเป็นปึกแผ่นมีความมั่นคงทางสังคมท่ามกลางพหุสังคมและการมีเกียรติและศักดิ์ศรีของความเป็นมนุษย์ ความเจริญเติบโตของชาติความเป็นธรรมและความอยู่ดีมีสุขของประชาชน ความยั่งยืนของฐานทรัพยากรธรรมชาติ สิ่งแวดล้อม ความมั่นคงทางพลังงานและอาหารความสามารถในการรักษาผลประโยชน์ของชาติภายใต้การเปลี่ยนแปลงของสภาวะแวดล้อมระหว่างประเทศ และการอยู่ร่วมกันอย่างสันติประสานสอดคล้องกัน ด้านความมั่นคงในประชาคมอาเซียนและประชาคมโลกอย่างมีเกียรติและศักดิ์ศรีไม่เป็นภาระของโลกและสามารถแก้ อกุลประเทศที่มีศักยภาพทางเศรษฐกิจที่ดีกว่า

14

เพื่อให้บรรลุวิสัยทัศน์ “ประเทศมีความมั่นคง มั่งคั่ง ยั่งยืน เป็นประเทศพัฒนาแล้ว ด้วยการพัฒนาตามปรัชญาของเศรษฐกิจพอเพียง” นำไปสู่การพัฒนาให้คนไทยมีความสุข และตอบสนองต่อการบรรลุซึ่งผลประโยชน์แห่งชาติ ในการที่จะพัฒนาคุณภาพชีวิต สร้างรายได้ระดับสูงเป็นประเทศพัฒนาแล้ว และสร้างความสุขของคนไทย สังคมมีความมั่นคงเสมอภาค และเป็นธรรม ประเทศสามารถแข่งขันได้ในระบบเศรษฐกิจ

วิสัยทัศน์ : “ประเทศมีความมั่นคง มั่งคั่ง ยั่งยืน เป็นประเทศพัฒนาแล้ว ด้วยการพัฒนาตามปรัชญาของเศรษฐกิจพอเพียง”



ความมั่นคง

- **การมีความมั่นคงปลอดภัย** จากภัยและการเปลี่ยนแปลงทั้งภายในประเทศและภายนอกประเทศในทุกระดับ ทั้งระดับประเทศ สังคม ชุมชน ครอบครัว และปัจเจกบุคคล และ**มีความมั่นคงในทุกมิติ** ทั้งมิติเศรษฐกิจ สังคม สิ่งแวดล้อม และการเมือง
- **ประเทศ** มีความมั่นคงในเอกราชและอธิปไตย มีสถาบันชาติ ศาสนาพระมหากษัตริย์ที่เข้มแข็งเป็นศูนย์กลางและเป็นที่ยึดเหนี่ยวจิตใจของประชาชน ระบบการเมืองที่มั่นคงเป็นสากลที่นำไปสู่การบริหารประเทศที่ต่อเนื่องและโปร่งใสตามหลักธรรมาภิบาล
- **สังคม** มีความปรองดองและความสามัคคี สามารถแก้ปัญหาสังคมเพื่อพัฒนาประเทศ ชุมชน มีความเข้มแข็ง **ครอบครัว** มีความอบอุ่น
- **ประชาชน** มีความมั่นคงในชีวิต มีงานและรายได้ที่มั่นคงพอเพียงกับการดำรงชีวิต มีที่อยู่อาศัยและความปลอดภัยในชีวิตทรัพย์สิน
- **ฐานทรัพยากรและสิ่งแวดล้อม** มีความมั่นคงของอาหาร พลังงาน และน้ำ



ความมั่งคั่ง

- **ประเทศไทยมีการขยายตัวของเศรษฐกิจอย่างต่อเนื่อง** ยกเว้นเป็นประเทศในกลุ่มประเทศรายได้สูง ความเหลื่อมล้ำของการพัฒนาลดลง ประชากรได้รับผลประโยชน์จากการพัฒนาอย่างเท่าเทียมกันมากขึ้น
- **เศรษฐกิจมีความสามารถในการแข่งขันสูง** สามารถสร้างรายได้ทั้งจากภายในและภายนอกประเทศ สร้างฐานเศรษฐกิจและสังคมแห่งอนาคต และเป็นจุดสำคัญของการเชื่อมโยงในภูมิภาคเพื่อการคมนาคมขนส่ง การผลิต การค้า การลงทุน และการทำธุรกิจ มีบทบาทสำคัญในระดับภูมิภาคและระดับโลก เกิดสายสัมพันธ์ทางเศรษฐกิจและการค้าอย่างมีพลัง
- **ความสมบูรณ์ในทุนที่จะสามารถสร้างการพัฒนาต่อเนื่อง** ได้แก่ ทุนมนุษย์ ทุนทางปัญญา ทุนทางการเงิน ทุนที่เป็นเครื่องมือเครื่องจักร ทุนทางสังคม และทุนทรัพยากรธรรมชาติและสิ่งแวดล้อม



ความยั่งยืน

- **การพัฒนาที่สามารถสร้างความเจริญ** รายได้ และคุณภาพชีวิตของประชาชนให้เพิ่มขึ้นอย่างต่อเนื่อง ซึ่งเป็นการเจริญเติบโตของเศรษฐกิจที่ไม่ใช้ทรัพยากรธรรมชาติเกินพอดี ไม่สร้างผลกระทบสิ่งแวดล้อมจนเกินความสามารถในการรองรับและเยียวยาของระบบนิเวศน์
- **การผลิตและการบริโภคเป็นมิตรกับสิ่งแวดล้อม** และสอดคล้องกับกฎระเบียบของประชาคมโลกซึ่งเป็นที่ยอมรับร่วมกัน ความอุดมสมบูรณ์ของทรัพยากรธรรมชาติและสิ่งแวดล้อมมีคุณภาพดีขึ้น คนมีความรับผิดชอบต่อสังคม มีความเอื้ออาทร เสียสละเพื่อผลประโยชน์ส่วนรวม
- **มุ่งประโยชน์ส่วนรวมอย่างยั่งยืน** ให้มีความสำคัญกับการมีส่วนร่วมของประชาชนทุกภาคส่วน เพื่อการพัฒนาในทุกระดับอย่างสมดุล มีเสถียรภาพ และยั่งยืน
- **ประชาชนทุกภาคส่วนในสังคมยึดถือและปฏิบัติตาม** ปรัชญาของเศรษฐกิจพอเพียง

อนาคตไทยปี 2579 : ร่วมมือกันขับเคลื่อนประเทศให้ก้าวไปสู่

1. เศรษฐกิจและสังคมไทย มีการพัฒนาอย่างมั่นคงและยั่งยืน
2. เศรษฐกิจและสังคมพัฒนาอย่างเป็นมิตรกับสิ่งแวดล้อม

3. สังคมไทยเป็นสังคมที่เป็นธรรม มีความเหลื่อมล้ำน้อย

4. ระบบบริหารภาครัฐมีขนาดเล็ก มีประสิทธิภาพ ทนสมัย รับผิดชอบ โปร่งใส ตรวจสอบได้และประชาชนมีส่วนร่วม

5. ระบบเศรษฐกิจมีความเป็นชาติการค้า บนฐานการขยายตัวของอุตสาหกรรมแห่งอนาคตการท่องเที่ยวตลาดคุณภาพ การบริการคุณภาพ การค้าส่งปลีก และเศรษฐกิจดิจิทัลที่เข้มข้น

6. คนไทยในอนาคตเป็นมนุษย์ที่สมบูรณ์ เป็นพลเมืองที่สามารถเรียนรู้ได้ด้วยตนเอง เป็นพลเมืองที่ตื่นรู้ มีจิตสาธารณะและทำประโยชน์ต่อส่วนรวม เป็นพลเมืองไทย พลเมืองอาเซียนและพลเมืองโลก

๒.๓ ยุทธศาสตร์ชาติ

ในการที่จะบรรลุวิสัยทัศน์และทำให้ประเทศไทยพัฒนาไปสู่อนาคตที่พึงประสงค์นั้น จำเป็นจะต้องมีการวางแผน และกำหนดยุทธศาสตร์การพัฒนาในระยะยาว และกำหนดแนวทางการพัฒนาของทุกภาคส่วนให้ขับเคลื่อนไปในทิศทางเดียวกัน ดังนั้นจึงจำเป็นต้องกำหนดยุทธศาสตร์ชาติในระยะยาว เพื่อถ่ายทอดแนวทางการพัฒนาสู่การปฏิบัติ ในแต่ละช่วงเวลาอย่างต่อเนื่องและมีการบูรณาการ และสร้างความเข้าใจถึงอนาคตของประเทศไทยร่วมกัน และเกิดการรวมพลังของทุกภาคส่วนในสังคมทั้งประชาชน เอกชน ประชาสังคม ในการขับเคลื่อนการพัฒนาเพื่อการสร้างและรักษาไว้ซึ่งผลประโยชน์แห่งชาติและบรรลุวิสัยทัศน์ “ประเทศไทยมีความมั่นคง มั่งคั่ง ยั่งยืน เป็นประเทศพัฒนาแล้ว ด้วยการพัฒนาตามหลักปรัชญาของเศรษฐกิจพอเพียง”หรือคติพจน์ประจำชาติ “มั่นคง มั่งคั่ง ยั่งยืน” เพื่อให้ประเทศมีขีดความสามารถในการแข่งขัน มีรายได้สูงอยู่ในกลุ่มประเทศพัฒนาแล้ว คนไทยมีความสุข อยู่ดี กินดี สังคมมีความมั่นคงเสมอภาคและเป็นธรรม

15

ซึ่งยุทธศาสตร์ชาติที่จะใช้เป็นกรอบแนวทางการพัฒนาในระยะ ๒๐ ปีต่อจากนี้ไป จะประกอบด้วย ๖ ยุทธศาสตร์ ได้แก่ (๑) ยุทธศาสตร์ด้านความมั่นคง (๒) ยุทธศาสตร์ด้านการสร้างความสามารถในการแข่งขัน (๓) ยุทธศาสตร์การพัฒนา และ เสริมสร้างศักยภาพคน (๔) ยุทธศาสตร์ด้านการสร้างโอกาสความเสมอภาคและเท่าเทียมกันทางสังคม (๕) ยุทธศาสตร์ด้านการสร้างการเติบโตบนคุณภาพชีวิตที่เป็นมิตรกับสิ่งแวดล้อม และ (๖) ยุทธศาสตร์ด้านการปรับสมดุลและพัฒนาระบบการบริหารจัดการภาครัฐ โดยมีสาระสำคัญของแต่ละยุทธศาสตร์สรุปได้ดังนี้

๒.๓.๑ ยุทธศาสตร์ด้านความมั่นคง

มีเป้าหมายทั้งในการสร้างเสถียรภาพภายในประเทศและช่วยลดและป้องกันภัยคุกคามจากภายนอก รวมทั้งสร้างความเชื่อมั่นในกลุ่มประเทศอาเซียนและประชาคมโลกที่มีต่อประเทศไทย กรอบแนวทางที่ต้องให้ความสำคัญ อาทิ

(๑))

การเสริมสร้างความมั่นคงของสถาบันหลักและการปกครองระบอบประชาธิปไตยอันมีพระมหากษัตริย์ทรงเป็นประมุข

(๒) การปฏิรูปกลไกการบริหารประเทศและพัฒนาความมั่นคงทางการเมือง ขจัดคอร์รัปชัน สร้างความเชื่อมั่นในกระบวนการยุติธรรม

(๓) การรักษาความมั่นคงภายใน และความสงบเรียบร้อยภายใน ตลอดจนการบริหารจัดการความมั่นคงชายแดนและชายฝั่งทะเล

(๔) การพัฒนาระบบ กลไก มาตรการและความร่วมมือระหว่างประเทศทุกระดับ และรักษา
ดุลยภาพความสัมพันธ์กับประเทศมหาอำนาจ เพื่อป้องกันและแก้ไขปัญหาความมั่นคงรูปแบบใหม่

(๕) การพัฒนาเสริมสร้างศักยภาพ การผนึกกำลังป้องกันประเทศ
การรักษาความสงบเรียบร้อยภายในประเทศสร้างความร่วมมือกับประเทศเพื่อนบ้านและมิตรประเทศ

(๖) การพัฒนาระบบการเตรียมพร้อมแห่งชาติและระบบบริหารจัดการภัยพิบัติ
รักษาความมั่นคงของฐานทรัพยากรธรรมชาติสิ่งแวดล้อม

(๗) การปรับกระบวนการทำงานของกลไกที่เกี่ยวข้องจากแนวตั้งสู่แนวนอนมากขึ้น

๒.๓.๒ ยุทธศาสตร์ด้านการสร้างความสามารถในการแข่งขัน

เพื่อให้ประเทศไทยสามารถพัฒนาไปสู่การเป็นประเทศพัฒนาแล้ว
ซึ่งจำเป็นต้องยกระดับผลิตภาพการผลิตและการใช้นวัตกรรมในการเพิ่มความสามารถใน การแข่งขัน
และการพัฒนาอย่างยั่งยืนทั้งในสาขาอุตสาหกรรมเกษตรและบริการ การสร้างความมั่นคงและปลอดภัย
ด้านอาหาร การเพิ่มขีดความสามารถทางการค้าและการเป็น ผู้ประกอบการ
รวมทั้งการพัฒนาฐานเศรษฐกิจแห่งอนาคต ทั้งนี้ภายใต้กรอบการปฏิรูปและพัฒนาปัจจัยเชิงยุทธศาสตร์ทุกด้าน
อันได้แก่โครงสร้างพื้นฐาน และระบบโลจิสติกส์ วิทยาศาสตร์ เทคโนโลยีและนวัตกรรม การพัฒนาทุนมนุษย์
และการบริหารจัดการทั้งในภาครัฐและภาคธุรกิจเอกชน กรอบแนวทางที่ต้องให้ความสำคัญ อาทิ

(๑) การพัฒนาสมรรถนะทางเศรษฐกิจ ได้แก่ การรักษาเสถียรภาพเศรษฐกิจและสร้าง
ความเชื่อมั่น การส่งเสริมการค้าและการลงทุนที่อยู่บนการแข่งขันที่เป็นธรรมและรับผิดชอบต่อสังคม
ตลอดจนการพัฒนาประเทศสู่ความเป็นชาติการค้าเพื่อให้ได้ประโยชน์จากห่วงโซ่มูลค่าในภูมิภาค
และเป็นการยกระดับไปสู่ส่วนบนของห่วงโซ่มูลค่ามากขึ้น

(๒) การพัฒนาภาคการผลิตและบริการ
บนฐานของการพัฒนานวัตกรรมและมีความเป็นมิตรต่อสิ่งแวดล้อม
โดยมีการใช้ดิจิทัลและการค้าที่เข้มข้นเพื่อสร้างมูลค่าเพิ่มและขยายกิจกรรมการผลิตและบริการ โดยมุ่งสู่
ความเป็นเลิศในระดับโลก และในระดับภูมิภาคในอุตสาหกรรมหลายสาขา
และในภาคบริการที่หลากหลายตามรูปแบบการดำเนินชีวิตและการดำเนินธุรกิจที่เปลี่ยนไป
รวมทั้งเป็นแหล่งอาหารคุณภาพ สะอาดและปลอดภัยของโลก

- ภาคเกษตร

โดยเสริมสร้างฐานการผลิตให้เข้มแข็งและยั่งยืนเพิ่มขีดความสามารถในการแข่งขัน
ของภาคเกษตรส่งเสริมเกษตรกรรายย่อยให้ปรับตัวสู่การทำเกษตรยั่งยืนที่เป็นมิตรกับสิ่งแวดล้อมและรวมกลุ่ม
เกษตรกรในการพัฒนาอาชีพที่เข้มแข็ง และการพัฒนาสินค้าเกษตรที่มีศักยภาพและอาหารคุณภาพ
สะอาดและปลอดภัย

- ภาคอุตสาหกรรม โดยพัฒนาอุตสาหกรรมศักยภาพ ยกระดับการพัฒนาอุตสาหกรรม
ปัจจุบัน ที่มีศักยภาพสูง และพัฒนาอุตสาหกรรมอนาคต ที่มีศักยภาพ
โดยการใช้ดิจิทัลและการค้ามาเพิ่มมูลค่าและยกระดับห่วงโซ่มูลค่าในระดับสูงขึ้น

- ภาคบริการ โดยขยายฐานการบริการให้มีความหลากหลาย
มีความเป็นเลิศและเป็นมิตรต่อ

สิ่งแวดล้อม โดยยกระดับบริการที่เป็นฐานรายได้เดิม เช่น การท่องเที่ยว
และพัฒนาให้ประเทศไทยเป็น ศูนย์กลาง การให้บริการสุขภาพ
ธุรกิจบริการด้านการเงินและธุรกิจบริการที่มีศักยภาพอื่นๆ เป็นต้น

(๓) การพัฒนาผู้ประกอบการและเศรษฐกิจชุมชน พัฒนาทักษะผู้ประกอบการ ยกระดับผลิตภาพแรงงาน และพัฒนาวิสาหกิจขนาดกลางและขนาดย่อม (SMEs) สู่สากลและพัฒนาวิสาหกิจชุมชนและสถาบันเกษตรกร

(๔) การพัฒนาพื้นที่เศรษฐกิจพิเศษและเมืองพัฒนาเขตเศรษฐกิจพิเศษชายแดน และพัฒนาระบบเมืองศูนย์กลางความเจริญ จัดระบบผังเมืองที่มีประสิทธิภาพ และมีส่วนร่วมในการจัดการสิ่งแวดล้อมเมืองและโครงสร้างพื้นฐานทางสังคมและเศรษฐกิจที่สอดคล้องกับศักยภาพ

(๕) การลงทุนพัฒนาโครงสร้างพื้นฐานในด้านการขนส่ง ด้านพลังงาน ระบบเทคโนโลยีสารสนเทศและการสื่อสารและการวิจัยและพัฒนา

(๖))

การเชื่อมโยงกับภูมิภาคและเศรษฐกิจโลกสร้างความเป็นหุ้นส่วนการพัฒนา กับนานาชาติ ส่งเสริมความร่วมมือกับนานาชาติในการสร้างความมั่นคงด้านต่างๆ เพิ่มบทบาทของไทยในองค์กรระหว่างประเทศ รวมถึงสร้างองค์ความรู้ด้านการต่างประเทศ

๒.๓.๓ ยุทธศาสตร์การพัฒนาระบบเศรษฐกิจและเสริมสร้างศักยภาพคน เพื่อพัฒนาคนและสังคมไทยให้เป็นรากฐานที่แข็งแกร่งของประเทศมีความพร้อมทางกาย ใจ สติปัญญา ความเป็นสากล มีทักษะการคิดวิเคราะห์อย่างมีเหตุผล มีระเบียบวินัย เคารพกฎหมาย มีคุณธรรมจริยธรรม รู้คุณค่าความเป็นไทย มีครอบครัวที่มั่นคง กรอบแนวทางที่ต้องให้ความสำคัญ อาทิ

(๑) การพัฒนาศักยภาพคนตลอดช่วงชีวิตให้สนับสนุนการเจริญเติบโตของประเทศ

(๒) การยกระดับคุณภาพการศึกษาและการเรียนรู้ให้มีคุณภาพ เท่าเทียม และทั่วถึง

(๓) การปลูกฝังระเบียบวินัย คุณธรรม จริยธรรมค่านิยมที่พึงประสงค์

(๔) การสร้างเสริมให้คนมีสุขภาวะที่ดี

(๕))

การสร้างคามอยู่ดีมีสุขของครอบครัวไทยเสริมสร้างบทบาทของสถาบันครอบครัวในการ บ่มเพาะจิตใจให้เข้มแข็ง

๒.๓.๔ ยุทธศาสตร์ด้านการสร้างโอกาสความเสมอภาคและเท่าเทียมกันทางสังคม เพื่อเร่งกระจายโอกาสการพัฒนาและสร้างความมั่นคงให้ทั่วถึง ลดความเหลื่อมล้ำไปสู่สังคมที่เสมอภาคและเป็นธรรม กรอบแนวทางที่ต้องให้ความสำคัญ อาทิ

(๑) การสร้างความมั่นคงและการลดความเหลื่อมล้ำทางด้านเศรษฐกิจและสังคม

(๒) การพัฒนาระบบบริการและระบบบริหารจัดการสุขภาพ

(๓) การสร้างสภาพแวดล้อมและนวัตกรรมที่เอื้อต่อการดำรงชีวิตในสังคมสูงวัย

(๔) การสร้างความเข้มแข็งของสถาบันทางสังคมทุนทางวัฒนธรรมและความเข้มแข็งของ

ชุมชน

(๕) การพัฒนาการสื่อสารมวลชนให้เป็นกลไกในการสนับสนุนการพัฒนา

๒.๓.๕ ยุทธศาสตร์ด้านการสร้างการเติบโตบนคุณภาพชีวิตที่เป็นมิตรต่อสิ่งแวดล้อม เพื่อเร่งอนุรักษ์ฟื้นฟูและสร้างความมั่นคงของฐานทรัพยากรธรรมชาติ และมีความมั่นคงด้านน้ำ รวมทั้งมีความสามารถในการป้องกันผลกระทบและปรับตัวต่อการเปลี่ยนแปลงสภาพภูมิอากาศและภัยพิบัติธรรมชาติ และพัฒนามุ่งสู่การเป็นสังคมสีเขียว กรอบแนวทางที่ต้องให้ความสำคัญ อาทิ

(๑) การจัดระบบอนุรักษ์ฟื้นฟูและป้องกันการทำลายทรัพยากรธรรมชาติ

(๒) การวางระบบบริหารจัดการน้ำให้มีประสิทธิภาพ ทั้ง ๒๕

ลุ่มน้ำเน้นการปรับระบบการบริหารจัดการอุทกภัยอย่างบูรณาการ

(๓) การพัฒนาและใช้พลังงานที่เป็นมิตรกับสิ่งแวดล้อม

(๔) การพัฒนาเมืองอุตสาหกรรมเชิงนิเวศและเมืองที่เป็นมิตรกับสิ่งแวดล้อม

17

(๕) การร่วมลดปัญหาโลกร้อนและปรับตัวให้พร้อมกับการเปลี่ยนแปลงสภาพภูมิอากาศ

(๖) การใช้เครื่องมือทางเศรษฐศาสตร์และนโยบายการคลังเพื่อสิ่งแวดล้อม

๒.๓.๖ ยุทธศาสตร์ด้านการปรับสมดุลและพัฒนาระบบการบริหารจัดการภาครัฐ

เพื่อให้หน่วยงานภาครัฐมีขนาดที่เหมาะสมกับบทบาทภารกิจ มีสมรรถนะสูง มีประสิทธิภาพและประสิทธิผลกระจายบทบาทภารกิจไป สู่ท้องถิ่นอย่างเหมาะสม มีธรรมาภิบาลกรอบแนวทางที่ต้องให้ความสำคัญ อาทิ

(๑) การปรับปรุงโครงสร้าง บทบาท ภารกิจของหน่วยงานภาครัฐ ให้มีขนาดที่เหมาะสม

(๒) การวางระบบบริหารราชการแบบบูรณาการ

(๓) การพัฒนาระบบบริหารจัดการกำลังคนและพัฒนาบุคลากรภาครัฐ

(๔) การต่อต้านการทุจริตและประพฤติมิชอบ

(๕) การปรับปรุงกฎหมายและระเบียบต่างๆ ให้ทันสมัย เป็นธรรมและเป็นสากล

(๖) การพัฒนาระบบการให้บริการประชาชนของหน่วยงานภาครัฐ

(๗) การปรับปรุงการบริหารจัดการรายได้และรายจ่ายของภาครัฐ

๒.๔ กลไกการขับเคลื่อนกระบวนการพัฒนา

ยุทธศาสตร์ชาติจะเป็นแผนแม่บทหลักในการพัฒนาประเทศเพื่อให้ส่วนราชการและหน่วยงานต่างๆ ใช้เป็นแนวทางในการจัดทำแผน ยุทธศาสตร์การพัฒนาประเทศในด้านต่างๆ อาทิ แผนพัฒนาเศรษฐกิจและสังคมแห่งชาติ แผนเฉพาะด้านต่างๆ เช่น ด้านความมั่นคง เศรษฐกิจ การศึกษา ศิลปวัฒนธรรม ฯลฯ แผนปฏิบัติการในระดับกระทรวง และในระดับพื้นที่ ให้มีความสอดคล้องกันตามหัวเวลานอกจากนี้ยุทธศาสตร์ชาติจะใช้เป็นกรอบในการจัดสรรงบประมาณและทรัพยากรอื่นๆ ของประเทศ เพื่อขับเคลื่อนการพัฒนาอย่างมีเอกภาพให้บรรลุเป้าหมาย โดยจะต้องอาศัยการประสานความร่วมมือจากหลายภาคส่วน ภายใต้ระบบประชาธิปไตย คือความร่วมมือของภาครัฐภาคเอกชน ภาคประชาชนและ ประชาสังคม ทั้งนี้ รัฐธรรมนูญแห่งราชอาณาจักรไทยจะได้มีการกำหนดเกี่ยวกับบทบาทของยุทธศาสตร์ชาติและแนวทางในการนำยุทธศาสตร์ชาติ ไปสู่การปฏิบัติ เพื่อที่ส่วนราชการและหน่วยงานต่างๆ จะสามารถขับเคลื่อนการพัฒนาได้อย่างต่อเนื่องและบูรณาการ

๒.๕ ปัจจัยความสำเร็จของยุทธศาสตร์ชาติ

๒.๕.๑ สาระของยุทธศาสตร์ชาติ กำหนดวิสัยทัศน์ระยะยาวที่ชัดเจน มีการกำหนดเป้าหมายและภาพในอนาคตของประเทศที่ชัดเจนและเป็นที่เข้าใจ รับรู้ และยอมรับเป็นเจ้าของร่วมกันสามารถถ่ายทอดเป้าหมายของยุทธศาสตร์ชาติ สู่เป้าหมายเฉพาะด้านต่างๆ ตามระยะเวลาเป็นช่วงๆ ของหน่วยงานปฏิบัติได้ และมีการกำหนดตัวชี้วัดที่สามารถวัดผลสัมฤทธิ์ได้

๒.๕.๒ ระบบและกฎหมาย มีกฎหมายรองรับ มีกลไกเชื่อมโยงกับแผนพัฒนาเศรษฐกิจและสังคมแห่งชาติและแผนในระดับต่างๆ เพื่อให้ส่วนราชการนำยุทธศาสตร์ชาติไปปฏิบัติ รวมทั้งกรอบกฎหมายด้านการจัดสรรงบประมาณ ให้สามารถระดมทรัพยากรเพื่อผลักดันขับเคลื่อนการดำเนินการตามยุทธศาสตร์ชาติอย่างมีบูรณาการ และกรอบกฎหมายที่จะกำหนดให้การดำเนินการตามยุทธศาสตร์ชาติมีความต่อเนื่อง รวมทั้งมีระบบการติดตามและประเมินผลอย่างเป็นระบบในทุกระดับ

๒.๕.๓ กลไกสู่การปฏิบัติ มีกลไกที่สอดคล้อง/สอดคล้องตั้งแต่ระดับการจัดทำยุทธศาสตร์การนำไปสู่การปฏิบัติ และการติดตามประเมินผล รวมทั้งมีกลไกในการกำกับดูแลบริหารจัดการและการขับเคลื่อนยุทธศาสตร์ชาติสู่การปฏิบัติอย่างมีประสิทธิภาพและหน่วยงานปฏิบัติจะต้องมีความเข้าใจ สามารถกำหนดแผนงานโครงการให้สอดคล้องกับเป้าหมายที่กำหนดไว้ในยุทธศาสตร์ชาติ

๑.๒ แผนพัฒนาเศรษฐกิจและสังคมแห่งชาติ ฉบับที่ ๑๒

๑. กรอบแนวคิดและหลักการ

ในช่วงของแผนพัฒนาเศรษฐกิจและสังคมแห่งชาติฉบับที่ ๑๒ (พ.ศ. ๒๕๖๐ – ๒๕๖๔) ประเทศไทยจะยังคงประสบภาวะแวดล้อมและบริบทของการเปลี่ยนแปลงต่างๆ ที่อาจก่อให้เกิดความเสี่ยงทั้งจากภายใน และภายนอกประเทศ อาทิ กระแสการเปิดเศรษฐกิจเสรี ความท้าทายของเทคโนโลยีใหม่ๆ การเข้าสู่สังคมผู้สูงอายุ การเกิดภัยธรรมชาติที่รุนแรง ประกอบกับสภาพการณ์ต่างๆ ทั้งเศรษฐกิจ สังคม ทรัพยากรธรรมชาติและสิ่งแวดล้อมของประเทศในปัจจุบันที่ยังคงประสบปัญหาในหลายด้าน เช่น ปัญหาผลิตภาพการผลิตความสามารถในการแข่งขัน คุณภาพการศึกษา ความเหลื่อมล้ำทางสังคม เป็นต้น ทำให้การพัฒนาในช่วงแผนพัฒนาฯ ฉบับที่ ๑๒ จึงจำเป็นต้องยึดกรอบแนวคิดและหลักการในการวางแผนที่สำคัญ ดังนี้

- (๑) การน้อมนำและประยุกต์ใช้หลักปรัชญาของเศรษฐกิจพอเพียง
- (๒) คนเป็นศูนย์กลางของการพัฒนาอย่างมีส่วนร่วม
- (๓) การสนับสนุนและส่งเสริมแนวคิดการปฏิรูปประเทศ
- (๔) การพัฒนาสู่ความมั่นคง มั่งคั่ง ยั่งยืน สังคมอยู่ร่วมกันอย่างมีความสุข

๒. สถานะของประเทศ

๒.๑ ด้านเศรษฐกิจ

๒.๑.๑ ๓ ปี แรกของแผนพัฒนาฯ ฉบับที่ ๑๑
เริ่มแสดงให้เห็นถึงข้อจำกัดในการขยายตัวทางเศรษฐกิจ แม้ว่าเศรษฐกิจของไทยในระยะที่ผ่านมา (ยกเว้นช่วงวิกฤตการณ์ทางเศรษฐกิจ ปี ๒๕๔๐-๒๕๔๑) จะขยายตัว ได้ดีเฉลี่ยประมาณร้อยละ ๕ ต่อปี จนทำให้รายได้ประชาชาติต่อหัว (GNP Per Capita) ในปี ๒๕๕๗ มาอยู่ที่ประมาณ ๑๙๖,๒๔๐ บาท หรือประมาณ ๖,๐๔๑ ดอลลาร์ สหรัฐ. ต่อคนต่อปี ซึ่งทำให้ประเทศไทยได้ขยับฐานะขึ้นมาเป็นประเทศรายได้ปานกลางชั้นสูง (Upper Middle Income Country) แต่ในระยะ ๘ ปีที่ผ่านมา การขยายตัวทางเศรษฐกิจ ชะลอตัวลง และมีความผันผวน โดยขยายตัวเฉลี่ยเพียงร้อยละ ๓.๒ ชะลอจากร้อยละ ๕.๗ ในช่วงแผนพัฒนาฯ ฉบับที่ ๙ ซึ่งต่ำกว่าศักยภาพของระบบเศรษฐกิจและต่ำกว่าระดับที่จะทำให้ประเทศไทยหลุดจากกับดักประเทศรายได้ปานกลาง ในระยะเวลาอันควร โดยสาเหตุที่สำคัญประการหนึ่งมาจากการชะลอตัวของการลงทุนโดยรวมอย่างต่อเนื่อง ดังจะเห็นได้จาก สัดส่วนการลงทุนรวมต่อผลิตภัณฑ์มวลรวมในประเทศ (Gross Domestic Product : GDP) ลดลงจากร้อยละ ๔๑.๓ ในช่วงปี ๒๕๓๔ – ๒๕๓๙ เป็นร้อยละ ๒๕.๕ ในช่วงปี ๒๕๔๓ – ๒๕๕๗ นอกจากนี้

เมื่อเทียบกับประเทศอื่นๆ ในภูมิภาค จะพบว่าอัตราการขยายตัวของการลงทุน ของไทยโดยเฉลี่ยในช่วงปี ๒๕๔๓ - ๒๕๕๗ อยู่ที่ประมาณร้อยละ ๔.๙ ต่ำกว่าสิงคโปร์ และมาเลเซียซึ่งมีระดับการพัฒนาที่สูงกว่าไทย

๒.๒.๒ การปรับโครงสร้างการผลิตสู่ประเทศรายได้ปานกลางขั้นสูง
แต่ ความสามารถ ในการแข่งขัน เริ่ม ลดลง โครงสร้างการผลิตของไทยได้เปลี่ยนผ่านจากภาคเกษตรไปสู่ภาคอุตสาหกรรมและบริการมากขึ้น (สัดส่วนของภาคเกษตร อุตสาหกรรม และบริการในปี ๒๕๕๓ ที่ระดับร้อยละ ๙.๙ ๒๕.๔ และ ๖๔.๗ เป็นร้อยละ ๗.๒ ๒๘.๕ และ ๖๔.๓ ในปี ๒๕๕๗ ตามลำดับ) โดยภาคอุตสาหกรรม ได้มีการสั่งสมองค์ความรู้และเทคโนโลยีอย่างต่อเนื่อง ทำให้มีการพัฒนาจากอุตสาหกรรมขั้นปฐม ภายใต้การบริหารจัดการของเงินทุนต่างชาติมาเป็นอุตสาหกรรมพื้นฐาน (Supporting Industry) และอุตสาหกรรมที่มีเทคโนโลยีสูงขึ้นภายใต้เครือข่ายของบริษัทแม่ในต่างชาติและของนักลงทุนไทยที่มีสัดส่วนสูงขึ้น จนประเทศไทยกลายเป็นประเทศรายได้ปานกลางขั้นสูง ขณะเดียวกันก็มีการเคลื่อนย้ายแรงงานจากภาคเกษตรไปยังภาคอุตสาหกรรมและบริการที่มีประสิทธิภาพการผลิตสูง

ทำให้ผลิตภาพแรงงานในระยะที่ผ่านมายังเพิ่มในระดับที่น่าพอใจแต่การชะลอตัวของกำลังแรงงานและการเพิ่มผลิตภาพการผลิตของกำลังแรงงานเป็นไปอย่างล่าช้า ประกอบกับผลิตภาพการผลิตของปัจจัยการผลิตรวม (Total Factor Productivity : TFP) ที่ลดลงทำให้ความสามารถในการแข่งขันระหว่างประเทศในระยะหลังลดลงซึ่งสะท้อนมาที่ปริมาณการส่งออกรวมขยายตัวช้าลงจาก ร้อยละ ๙.๗ ต่อปีในช่วงแผนพัฒนาฯ ฉบับที่ ๙ (พ.ศ. ๒๕๔๕-๒๕๔๙) เป็นเฉลี่ยร้อยละ ๑.๑ ในช่วง ๓ ปีของแผนพัฒนาฯ ฉบับที่ ๑๑ (พ.ศ. ๒๕๕๕-๒๕๕๗)

19

๒.๑.๓ ผลิตภาพการผลิตของปัจจัยการผลิตรวม (TFP)
ยังคงอยู่ในระดับต่ำทำให้ขาดพลังในการขับเคลื่อนการขยายตัวทางเศรษฐกิจให้หลุดพ้นจากการเป็นประเทศรายได้ปานกลาง ซึ่งต้องอาศัยการผลิตที่มีเทคโนโลยีและนวัตกรรมการผลิตที่เป็นของตนเองมากขึ้น แม้ว่าการขยายตัวของผลิตภาพการผลิตรวมในช่วงก่อนแผนพัฒนาฯ ฉบับที่ ๑๐ จะอยู่ในระดับที่น่าพอใจก็ตาม แต่ มี แนวโน้ม ลดลง ใน ระยะ ๘ ปี ที่ ผ่าน มา และ ยัง มี ความ ล่าช้า เมื่อเทียบกับประเทศที่เริ่มพัฒนาประเทศในช่วงเวลาเดียวกันและสามารถยกระดับการพัฒนาประเทศเข้าสู่การเป็นประเทศรายได้สูงในช่วงก่อนหน้า ทั้งนี้การขยายตัวของผลิตภาพการผลิตรวม ลดลงจากร้อยละ ๓.๓๒ ในช่วงแผนพัฒนาฯ ฉบับที่ ๙ เป็นร้อยละ ๒.๐๕ ในช่วงครึ่งแรกของแผนพัฒนาฯ ฉบับที่ ๑๑ ทำให้ประเทศไทยจำเป็นต้องให้ความสำคัญกับการพัฒนาเทคโนโลยีและนวัตกรรมการผลิตเพิ่มการลงทุนเพื่อเพิ่มประสิทธิภาพของระบบเศรษฐกิจ และเพิ่มแรงขับเคลื่อนจากผลิตภาพการผลิตของปัจจัยแรงงาน

๒.๑.๔ การลดลงของความแข็งแกร่งด้านเสถียรภาพทางเศรษฐกิจจะเป็นอุปสรรคต่อการแก้ไขปัญหาเชิงโครงสร้าง การรองรับเงื่อนไขในระบบเศรษฐกิจโลก และการดำเนินนโยบายและการบริหารจัดการเศรษฐกิจในอนาคต แม้ว่าเศรษฐกิจไทยจะประสบปัญหาเสถียรภาพทางเศรษฐกิจรุนแรงถึง ส อ ง ค ร ้ ง ใน ปี ๒ ๕ ๒ ๔ และ ๒ ๕ ๔ ๐ แต่การให้ความสำคัญกับการรักษาวินัยทางการเงินและการคลังทำให้เสถียรภาพของเศรษฐกิจไทยอยู่ในเกณฑ์ที่แข็งแกร่ง โดยเฉพาะเมื่อเทียบกับประเทศที่มีระดับการพัฒนาในระดับใกล้เคียงกัน อย่างไรก็ตาม เสถียรภาพทางเศรษฐกิจซึ่งเป็นจุดแข็งของเศรษฐกิจไทยและเอื้ออำนวยต่อการขยายตัวทางเศรษฐกิจมาอย่างต่อเนื่อง

องเริ่มมีสัญญาณที่จะเป็นข้อจำกัดต่อการขยายตัวทางเศรษฐกิจในระยะยาวมากขึ้น โดยเฉพาะหนี้สาธารณะซึ่งเพิ่มขึ้นจากเฉลี่ยร้อยละ ๓๗.๙ ในช่วงแผนพัฒนาฯ ฉบับที่ ๑๐ เป็นร้อยละ ๔๒.๒ ในช่วง ๓ ปี แร ก ข อ ง แ ผ น พั ฒ น า ฯ ฉบับที่ ๑๑ ซึ่งเห็นว่าแม้จะอยู่ภายใต้กรอบวินัยทางการคลังแต่มีแนวโน้มเพิ่มขึ้นจากผลของการดำเนินมาตรการกระตุ้นเศรษฐกิจในระยะสั้นในระยะที่ผ่านมาและจะเป็นข้อจำกัดต่อการใช้มาตรการทางการคลังในการกระตุ้นเศรษฐกิจและการพัฒนาศักยภาพการขยายตัวทางเศรษฐกิจในระยะต่อไป

๒.๑.๕ อันดับความสามารถในการแข่งขันโดยรวมยังปรับตัวดีขึ้นไม่มากนัก
เนื่องจากต่างประเทศมีพลังการแข่งขันที่ค่อนข้างมากกว่าไทย และประเทศไทยอยู่ในสถานการณ์การแข่งขันที่อยู่ตรงกลางระหว่างประเทศที่มีความได้เปรียบด้านต้นทุนแรงงานและการผลิต และประเทศที่มีความก้าวหน้าและความสามารถในการแข่งขันทางนวัตกรรมและความคิดสร้างสรรค์ โดยในปี พ.ศ. ๒๕๕๗ WEF (World Economic Forum) ได้จัดอันดับความสามารถในการแข่งขันของประเทศไทยเป็นอันดับที่ ๓๑ จาก ๑๔๔ ประเทศ และในปี พ.ศ. ๒๕๕๗ IMD (International Institute for Management Development) ได้จัดอันดับไว้ที่ ๓๐ จาก ๖๑ ประเทศชั้นนำ ในขณะที่ผลการวิจัยประเทศที่มีความสะดวกในการเข้าไปประกอบธุรกิจประจำปี ๒๕๕๘ หรือ Ease of Doing Business ๒๐๑๕ ซึ่งดำเนินการโดยธนาคารโลกนั้น ประเทศไทยได้รับการจัดให้อยู่ในอันดับที่ ๒๖ จาก ๑๘๙ ประเทศทั่วโลก

๒.๑.๖ สถานการณ์การพัฒนาวิทยาศาสตร์ เทคโนโลยี วิจัย และนวัตกรรมของประเทศได้รับการยกระดับดีขึ้น จากการผลักดันของหน่วยงานด้านวิทยาศาสตร์ เทคโนโลยี วิจัย และนวัตกรรม และเชื่อมโยงให้เกิดความมั่นใจของภาคธุรกิจเอกชน แต่ยังคงอยู่ในระดับต่ำเมื่อเปรียบเทียบกับกลุ่มประเทศที่มีรายได้สูง โดยในปี ๒๕๕๗ อันดับความพร้อมด้านโครงสร้างพื้นฐานทางวิทยาศาสตร์อยู่ที่ ๔๗ และด้านเทคโนโลยีที่ ๔๔ จาก ๖๑ ประเทศที่จัดอันดับ โดย IMD ลดลงเมื่อเทียบกับอันดับที่ ๓๗ และ ๔๓ ตามลำดับในปี ๒๕๕๑ และตลอดช่วงระยะเวลา ๑๔ ปีที่ผ่านมา (๒๕๔๓-๒๕๕๖) ค่าเฉลี่ยการลงทุนด้านการวิจัยและพัฒนาต่อ GDP ยังคงอยู่ในระดับร้อยละ ๐.๑๗ ต่อ GDP โดยในปี ๒๕๕๖ (ข้อมูลล่าสุด) ประเทศไทยมีการลงทุนด้านการวิจัยและพัฒนาเพิ่มขึ้นเป็นร้อยละ ๐.๔๘ ต่อ GDP โดยเป็นการลงทุนวิจัยและพัฒนาจากภาครัฐประมาณร้อยละ ๕๓ และจากภาคเอกชนประมาณร้อยละ ๔๗ ขณะที่ประเทศที่พัฒนาแล้ว เช่น เกาหลีใต้ ญี่ปุ่น สหรัฐอเมริกา ออสเตรเลีย มีค่าใช้จ่ายเพื่อการวิจัยและพัฒนาอยู่ที่ร้อยละ ๔.๐๓, ๓.๓๕, ๒.๗๙, และ ๒.๒๗ ต่อ GDP ในปี ๒๕๕๕ ตามลำดับ

ขณะเดียวกันบุคลากรด้านการวิจัยและพัฒนาของประเทศยังมีจำนวนไม่เพียงพอต่อการส่งเสริมการพัฒนาวิทยาศาสตร์ เทคโนโลยี วิจัย และนวัตกรรมในระดับก้าวหน้า โดยในปี ๒๕๕๖ บุคลากรด้านการวิจัยและพัฒนา มีจำนวน ๑๑ คน ต่อประชากร ๑๐,๐๐๐ คน ซึ่งเมื่อเปรียบเทียบกับประเทศพัฒนาแล้ว ส่วนใหญ่จะอยู่ที่ระดับ ๒๐-๓๐ คนต่อประชากร ๑๐,๐๐๐ คน

20

๒.๑.๗ สถานการณ์ด้านโครงสร้างพื้นฐานยังคงมีปัญหาในหลาย ๆ ด้าน ประกอบด้วยรูปแบบการขนส่งยังไม่สามารถปรับเปลี่ยนจากทางถนนเป็นทางน้ำและรายได้ตามเป้าหมาย และยังขาดการพัฒนาคุณภาพการให้บริการ การบริหารจัดการภารกิจบริการประชาชน ขาดเอกภาพการให้บริการน้ำประปายังกระจุกในเขตนครหลวงและ เขตเมืองหลักในภูมิภาค และมีแหล่งน้ำดิบไม่เพียงพอการให้บริการ ICT ยังไม่ทั่วถึงกระจุกตัวอยู่ในเมือง และมีราคาค่าเช่าสูง ประสิทธิภาพการใช้พลังงานของประเทศมีแนวโน้มลดลงเล็กน้อยและยังคงเผชิญกับความเสี่ยงด้านความมั่นคงทั้งใน

น ะ ย ะ ส ั น แ ล ะ ย ะ ย าว น อ ก จ าก น ั น
การส่งเสริมการวิจัยและพัฒนาเทคโนโลยีและการพัฒนานวัตกรรมด้านพลังงานและ ICT
อยู่ในระดับต่ำและมีข้อจำกัด ยังไม่สามารถพัฒนาต่อยอดในเชิงพาณิชย์ได้อย่างเป็นรูปธรรมนอกจากนี้
ด้ าน บ ุ ค ล า ก ร แ ล ะ ก าร บ ริ ห า ร จ ั ด ก าร
รวมทั้งกฎหมายที่เกี่ยวข้องกับการบริหารจัดการด้านโครงสร้างพื้นฐานยังขาดประสิทธิภาพ
โดยเฉพาะการคุ้มครองทรัพย์สินทางปัญญา การทำธุรกรรมอิเล็กทรอนิกส์ การรักษาความปลอดภัย
และข้อจำกัดต่อการทำธุรกิจใหม่ และการประกอบกิจการในต่างประเทศ
ตลอดจนบุคลากรด้านโลจิสติกส์ยังขาดความรู้และทักษะเฉพาะด้านที่ตรงต่อความต้องการของอุตสาหกรรม เช่น
ความรู้ด้านภาษา ความรู้ด้านเทคโนโลยี และความรู้ในการดำเนินธุรกิจต่างประเทศ เป็นต้น

๒.๒ ด้านสังคม

๒.๒.๑ โครงสร้างประชากรเปลี่ยนแปลงเข้าสู่การเป็นสังคมสูงวัย แต่ยังคงมีปัญหาทั้งใน
เชิงปริมาณและคุณภาพของประชากรในทุกช่วงวัย เนื่องจากปัจจัยหลักๆ ได้แก่

(๑) ประชากรวัยเด็กของไทยมีจำนวนลดลงอย่างรวดเร็ว มีพัฒนาการไม่สมวัยและ
การตั้งครรภ์ในกลุ่มวัยรุ่นที่มีแนวโน้มเพิ่มขึ้น อัตราการเจริญพันธุ์รวมลดลงจาก ๖.๓ คน ในช่วงปี ๒๕๐๗-
๒๕๐๘ เป็น ๑.๖๒ คน ในช่วงปี ๒๕๔๘-๒๕๕๘ และคาดว่าในปี ๒๕๘๓ จะลดลงเหลือเพียง ๑.๓ คน

(๒) กำลังแรงงานมีแนวโน้มลดลงและแรงงานกว่าร้อยละ ๓๐
เป็น ประชากรกลุ่มเจนเอเรชั่น Y (Gen Y)* ขณะที่ผลิตภาพแรงงานยังเพิ่มขึ้นช้า
ซึ่งจะเป็นข้อจำกัดต่อการพัฒนาในระยะต่อไป กำลังแรงงานของไทยมีจำนวน ๓๘.๙ ล้านคน ในช่วงปี ๒๕๕๕-
๒๕๕๗ และเริ่มลดลงร้อยละ ๐.๑ ในปี ๒๕๕๖ และร้อยละ ๐.๒ ในปี ๒๕๕๗
ขณะที่ผลิตภาพแรงงานเฉลี่ยเพิ่มขึ้นร้อยละ ๒.๒ ต่อปีในช่วง ๑๐ ปีที่ผ่านมา (ปี ๒๕๔๘-๒๕๕๗)
แต่ยังต่ำกว่าประเทศเพื่อนบ้าน เช่น มาเลเซีย ๑ เท่าตัว และสิงคโปร์ ๕ เท่าตัว และกำลังแรงงานกว่าร้อยละ ๖๕.๑
มีการศึกษาระดับมัธยมต้นและต่ำกว่า นอกจากนี้ กำลังแรงงานกลุ่มเจนเอเรชั่นวาย ซึ่งมีจำนวนร้อยละ ๒๗
ของประชากรในปี ๒๕๕๓ มีลักษณะความเป็นปัจเจกสูงไม่ให้ความสำคัญกับการมีครอบครัว
ส่งผลต่อรูปแบบการประกอบอาชีพและอัตราการเจริญพันธุ์รวมของประเทศในอนาคต

(๓) กลุ่มผู้สูงอายุวัยกลางและวัยปลายมีแนวโน้มเพิ่มสูงขึ้น
สะท้อนถึงภาวะค่าใช้จ่ายด้านสุขภาพที่เพิ่มมากขึ้น
ขณะที่ผู้สูงอายุจำนวนมากยังมีรายได้ไม่เพียงพอในการยังชีพ ผู้สูงอายุมีแนวโน้มเพิ่มขึ้นจาก ๑๐.๓ ล้านคน
(ร้อยละ ๑๖.๒) ในปี ๒๕๕๘ เป็น ๒๐.๕ ล้านคน (ร้อยละ ๓๒.๑) ในปี ๒๕๘๓ การเพิ่มขึ้นของผู้สูงอายุ วัยกลาง
และวัยปลายจะส่งผลต่อภาระค่าใช้จ่ายในการดูแลที่เพิ่มสูงขึ้น แม้ผู้สูงอายุมีส่วนร่วมในกำลังแรงงานเพิ่มขึ้น
แต่มีรายได้ไม่เพียงพอกับค่าใช้จ่าย เนื่องจากมีการออมน้อย และแหล่งรายได้หลักร้อยละ ๗๘.๕
ของรายได้ทั้งหมดมาจากการเกื้อหนุนของบุตร

๒

๒

๒

ครัวเรือนไทยโดยเฉลี่ยมีขนาดลดลงและรูปแบบของครอบครัวเปลี่ยนแปลงมีหลากหลายรูปแบบมากขึ้น
อัตราการเจริญพันธุ์ที่ลดลงส่งผลให้ขนาดครัวเรือนโดยเฉลี่ยลดลงจาก ๓.๖ คน ในปี ๒๕๔๓ เหลือ ๓ คน ในปี ๒๕๕๖
โดยครัวเรือนเดี่ยว ครัวเรือน ๑ รุ่น และครัวเรือนกลางมีการขยายตัวมากที่สุดในช่วงปี ๒๕๔๓-๒๕๕๖
ส่งผลให้ความสัมพันธ์ทางสังคมและครอบครัวเปลี่ยนแปลงไปทำให้ครอบครัวเสี่ยงต่อการล่มสลาย

๒.๒.๓ คนไทยยังมีปัญหาเชิงคุณภาพทั้งด้านสุขภาพ การเรียนรู้ และคุณธรรมจริยธรรม
โดยคนไทย มีอายุคาดเฉลี่ยสูงขึ้น อายุคาดเฉลี่ยเมื่อแรกเกิดของคนไทย ปี ๒๕๕๗ เพศชาย ๗๑.๓ ปี เพศหญิง
๗๘.๒ ปี แต่เสียชีวิต ก่อนวัยอันควรจากโรคและการบาดเจ็บเนื่องจากโรคไม่ติดต่อและอุบัติเหตุ อย่างไรก็ตาม

คนไทยได้รับโอกาสทางการศึกษาสูงขึ้น จำนวนปีการศึกษาเฉลี่ยของประชากรวัยแรงงานอายุ ๑๕.๕๙ ปีเพิ่มขึ้นอย่างต่อเนื่อง โดยช่วงปี ๒๕๕๑-๒๕๕๖ มีการศึกษาเฉลี่ย ๘.๙ ปี ขณะที่คุณภาพการศึกษาอยู่ในระดับต่ำ สะท้อนได้จากคะแนนผลสัมฤทธิ์ทางการเรียนของนักเรียน

21

ขั้นพื้นฐาน (O-NET) ในปี ๒๕๕๖ มีค่าเฉลี่ยต่ำกว่าร้อยละ ๕๐ นอกจากนี้คนไทยส่วนใหญ่มีปัญหาด้านคุณธรรมจริยธรรม โดยผลการวิจัยและการสำรวจต่างๆ พบว่าปัญหาสำคัญที่สุด คือ ความซื่อสัตย์สุจริต และการทุจริตคอร์รัปชัน โดยเห็นว่าต้องส่งเสริมคุณธรรมจริยธรรมในสังคมไทยเร่งด่วน

๒.๒.๔ สถานการณ์ความยากจนมีแนวโน้มลดลง แต่ยังคงมีความเหลื่อมล้ำของการกระจายรายได้ สัดส่วนคนจนลดลงอย่างต่อเนื่องจากร้อยละ ๔๒ ในปี ๒๕๔๓ เหลือร้อยละ ๑๐.๙ ในปี ๒๕๕๖ แต่ความยากจนยังกระจุกตัวหนาแน่นในภาคตะวันออกเฉียงเหนือและภาคเหนือ ขณะที่ความเหลื่อมล้ำด้านรายได้มีแนวโน้มดีขึ้นเล็กน้อย ค่าสัมประสิทธิ์ความไม่เสมอภาค (Gini Coefficient) ด้านรายได้ลดลงจาก ๐.๔๘๔ ในปี ๒๕๕๔ เหลือ ๐.๔๖๕ ในปี ๒๕๕๖ อย่างไรก็ตามความแตกต่างของรายได้ระหว่างกลุ่มคนรวยที่สุดกับกลุ่มคนจนที่สุดแตกต่างกันถึง ๓๔.๙ เท่า ในปี ๒๕๕๖ โดยกลุ่มคนรวยที่สุดร้อยละ ๑๐ ถือครองรายได้สูงถึงร้อยละ ๓๖.๘ ของรายได้ทั้งหมด ขณะที่กลุ่มคนจนที่สุดร้อยละ ๑๐ ถือครองรายได้เพียงร้อยละ ๑.๑ สาเหตุพื้นฐานที่สำคัญจากโครงสร้างเศรษฐกิจที่ไม่สมดุล ส่งผลให้การกระจายประโยชน์ของ การพัฒนาไปยังกลุ่มคนต่างๆ ในสังคมไม่ทั่วถึง

๒.๒.๕ ความเหลื่อมล้ำระหว่างกลุ่มคนยังคงเป็นปัญหาสำคัญของสังคมไทย อันเนื่องมาจาก

(๑)

ความเหลื่อมล้ำด้านสินทรัพย์ทั้งด้านการเงินและการถือครองที่ดินยังคงกระจุกตัวอยู่ในกลุ่มคนเพียงส่วนน้อย โดยเฉพาะอย่างยิ่งการถือครองที่ดินโดยกลุ่มผู้ถือครองที่ดินร้อยละ ๒๐ มีการถือครองที่ดินมากที่สุด มีสัดส่วนการถือครองที่ดินสูงกว่ากลุ่มผู้ถือครองที่ดินร้อยละ ๒๐ ที่มีการถือครองที่ดินน้อยที่สุด ๓๒๕.๗ เท่า เนื่องจากปัญหากรรมสิทธิ์ที่ดิน และการขาดประสิทธิภาพในการบริหารจัดการที่ดินว่างเปล่าของภาครัฐ

(๒) เด็กยากจนยังเข้าไม่ถึงการศึกษาขั้นพื้นฐาน

ขณะที่โอกาสในการเข้าถึงการศึกษาในระดับปริญญาตรียังมีความแตกต่างกันตามฐานะของกลุ่มประชากรระหว่างเขตเมือง-ชนบทและระหว่างภูมิภาค มีปัจจัยหลักมาจากปัญหาเรื่องค่าครองชีพและการเดินทางไปศึกษา โดยกลุ่มประชากรร้อยละ ๑๐ ที่มีฐานะความเป็นอยู่ดีที่สุด มีโอกาสเข้าถึงการศึกษาระดับปริญญาตรีมากกว่ากลุ่มประชากรร้อยละ ๑๐ ที่มีฐานะความเป็นอยู่ต่ำที่สุดประมาณ ๑๙.๑ เท่า นักศึกษาในเขตเมืองมีโอกาสสูงกว่านักศึกษาในเขตชนบทประมาณ ๒.๒ เท่า

(๓) คุณภาพการให้บริการสาธารณสุขยังคงมีความเหลื่อมล้ำกันระหว่างภูมิภาค

โดยเฉพาะการกระจายทรัพยากรทางการแพทย์และสาธารณสุข อาทิ จากการสำรวจทรัพยากรสาธารณสุขในปี ๒๕๕๖ พบว่า อัตราส่วนแพทย์ต่อประชากรระหว่างกรุงเทพฯ และภาคตะวันออกเฉียงเหนือต่างกันถึง ๓.๖ เท่า

(๔) ความเหลื่อมล้ำการเข้าถึงการคุ้มครองทางสังคมของแรงงาน แรงงานอิสระเข้าถึงการคุ้มครองมากขึ้น จากการเข้าถึงการประกันตนตามมาตรา ๕๐ ที่เพิ่มขึ้นจาก ๑.๒๙ ล้านคนในปี ๒๕๕๕ เป็น ๒.๔๗๑ ล้านคน ในปี ๒๕๕๗ ทำให้แรงงานในระบบมีสัดส่วนเพิ่มขึ้นเป็นร้อยละ ๔๒.๔ ในปี ๒๕๕๗ อย่างไรก็ตามแรงงานในระบบได้รับค่าจ้างเฉลี่ยสูงกว่าแรงงานนอกระบบประมาณ ๒.๑ เท่า ในปี ๒๕๕๖

(๕) ความเหลื่อมล้ำด้านกระบวนการยุติธรรม เนื่องจากประชาชนไม่เข้าใจกฎหมาย เข้าไม่ถึงกระบวนการยุติธรรม และหน่วยงานในกระบวนการยุติธรรมขาดการบูรณาการในการทำงาน นอกจากนี้

ผู้มีรายได้น้อย มักไม่ได้รับความเป็นธรรม ไม่สามารถต่อสู้คดีจากการที่ไม่สามารถรับภาระค่าใช้จ่ายในกระบวนการยุติธรรม และต้องใช้ระยะเวลานาน

๒.๒.๖ คนไทยมีความมั่นคงทางสังคมมากขึ้น จากการที่คนไทยกว่าร้อยละ ๙๙.๙ ได้รับความคุ้มครองทางด้านสุขภาพ โดยอยู่ภายใต้ระบบประกันสุขภาพถ้วนหน้าร้อยละ ๗๓.๘ ระบบประกันสังคมร้อยละ ๑๖.๗ และระบบสวัสดิการรักษายาบาลข้าราชการ/รัฐวิสาหกิจร้อยละ ๗.๑ ขณะที่กลุ่มผู้ด้อยโอกาสมีหลักประกันทางรายได้มั่นคงขึ้น และมีความครอบคลุมมากขึ้น โดยในปี ๒๕๕๘ ผู้สูงอายุได้รับการสงเคราะห์เบี้ยยังชีพเพิ่มขึ้นเป็นแบบขั้นบันได ตามช่วงอายุ ๘.๓ ล้านคน จากผู้สูงอายุทั่วประเทศ ๑๐.๔ ล้านคน ส่วนผู้พิการได้รับเบี้ยยังชีพเพิ่มขึ้นเป็น ๘๐๐ บาท ครอบคลุมผู้พิการร้อยละ ๘๙.๕ และรัฐให้เงินอุดหนุนแก่เด็กด้อยโอกาสที่อยู่ในครอบครัวยากจนให้ได้รับการเลี้ยงดูที่มีคุณภาพ ภายใต้โครงการอุดหนุนเพื่อการเลี้ยงดูเด็กแรกเกิด อย่างไรก็ตามสวัสดิการด้านที่อยู่อาศัยยังไม่ครอบคลุมกลุ่ม ผู้มีรายได้น้อยและผู้ยากไร้ แม้ว่ารัฐจัดสวัสดิการด้านที่อยู่อาศัยภายใต้โครงการต่างๆ แต่ปัจจุบันกลุ่มผู้มีรายได้น้อยและรายได้ปานกลางยังไม่มีกรรมสิทธิ์ในที่อยู่อาศัยถึง ๔.๕๔๔,๙๒๖ ครัวเรือน อย่างไรก็ตาม รัฐเริ่มให้ความสำคัญกับการพัฒนาที่อยู่อาศัยแก่ผู้สูงอายุโดยเฉพาะผู้ที่มียาได้น้อยและผู้ยากไร้

22

๒

๒

๗

วัฒนธรรมอันดีงามของไทยเริ่มเสื่อมถอยและสังคมไทยมีแนวโน้มเป็นสังคมพหุวัฒนธรรมมากขึ้น อาทิ การให้คุณค่ากับความสนุกสนาน และความสะดวกสบาย ละเลยเรื่องวินัย มีความเห็นแก่ตัว ไม่รู้จักเสียสละไม่เอื้อเฟื้อเผื่อแผ่ และขาดความรับผิดชอบ นอกจากนี้ยังมีแนวโน้มการเป็นสังคมพหุวัฒนธรรม โดยเฉพาะการเข้ามาของแรงงานต่างชาติที่ก่อให้เกิดการนำเอาวัฒนธรรมต้นทางผสมผสานกับวัฒนธรรมท้องถิ่น

๒.๒.๘ ความเข้มแข็งของชุมชนมีแนวโน้มที่ดีขึ้น ชุมชนสามารถแก้ปัญหาและสนองตอบความต้องการของชุมชนด้วยตนเองได้ดีขึ้น โดยมีกระบวนการจัดทำแผนชุมชนที่ครอบคลุมทุกพื้นที่ และบูรณาการเป็นแผนตำบลเพื่อเชื่อมโยงกับแผนขององค์กรปกครองส่วนท้องถิ่น แผนพัฒนาอำเภอ และแผนพัฒนาจังหวัดเพื่อให้ได้รับการสนับสนุนทั้งในด้านองค์ความรู้และงบประมาณในกิจกรรมที่เกินความสามารถของชุมชน มีการรวมกลุ่มทำกิจกรรมทั้งด้านเศรษฐกิจ สังคม สิ่งแวดล้อมและเชื่อมโยงเป็นเครือข่ายเพิ่มขึ้นจาก ๑๔๒,๖๓๒ แห่งในปี ๒๕๕๕ เป็น ๑๕๒,๓๗๗ แห่ง ในปี ๒๕๕๖ ส่วนใหญ่เป็นกลุ่มธุรกิจชุมชนและอาชีพ ร้อยละ ๓๒.๕๑ ขององค์กรทั้งหมด และองค์กรการเงิน ร้อยละ ๒๖.๗๗

๒.๒.๙ ความไม่ยอมรับในความคิดเห็นที่แตกต่างกันส่งผลให้เกิดความขัดแย้งในสังคม ในช่วงระยะเวลากว่า ๑๐ ปีที่ผ่านมา ความขัดแย้งในเชิงความคิดเห็นทางการเมืองของกลุ่มต่างๆ ที่มีความรุนแรงมากขึ้น นำไปสู่ความสูญเสียต่อชีวิตทรัพย์สิน และส่งผลกระทบต่อสภาพจิตใจของประชาชนทั้งทางตรงและทางอ้อม

๒.๓ ด้านทรัพยากรธรรมชาติและสิ่งแวดล้อม

๒.๓.๑ ทรัพยากรธรรมชาติส่วนใหญ่ถูกนำไปใช้ในการพัฒนาจำนวนมาก ก่อให้เกิดความเสื่อมโทรมอย่างต่อเนื่องและเกิดปัญหาความขัดแย้งในการใช้ประโยชน์ทรัพยากรธรรมชาติมากขึ้น

(๑) **พื้นที่ป่าไม้ลดลง** เนื่องจากจำนวนประชากรที่เพิ่มมากขึ้น ทำให้ความต้องการใช้ที่ดินเพื่อการผลิตทางการเกษตร การอยู่อาศัยและการพัฒนาโครงสร้างพื้นฐานเพิ่มมากขึ้นตามไปด้วย พื้นที่ป่าไม้จึงถูกบุกรุกทำลายมากขึ้น

โดยพื้นที่ป่าไม้ลดลงจาก ๑๗๑.๐๒ ล้านไร่ หรือร้อยละ ๕๓.๓๓ ของพื้นที่ทั้งหมดของประเทศในปี ๒๕๐๔ เป็น ๑๐๒ ล้านไร่ หรือคิดเป็นร้อยละ ๓๑.๖ ในปี ๒๕๕๖

(๒) ทรัพยากรดินเสื่อมโทรม ทำให้ความหลากหลายทางชีวภาพถูกคุกคาม ทรัพยากรดินและที่ดินมีปัญหาความเสื่อมโทรมของดินจากการใช้ประโยชน์ที่ไม่ถูกต้องตามหลักวิชาการดินเกษตรกรรมเสื่อมคุณภาพ การชะล้างพังทลายของดิน นอกจากนี้ ยังมีปัญหาพื้นที่สูงชันหรือพื้นที่ภูเขา ซึ่ง มี ข้อ จำกัด ใน การ นำ ไป ใช้ ประโยชน์ การใช้ทรัพยากรที่ดินของประเทศยังไม่มีประสิทธิภาพและขาดการบูรณาการของหน่วยงานที่เกี่ยวข้อง การบริหารจัดการที่ดินมีปัญหาความไม่เป็นธรรมและการกระจายสิทธิการถือครองที่ดิน ความ หลาก หลาย ทาง ชีว ภาพ กำลัง ตก อยู่ ภาย ใต้ ภาวะ คุก คาม โดยมีสาเหตุมาจากการสูญเสียระบบนิเวศป่าไม้อย่างต่อเนื่องเป็นเวลานาน

(๓) ป่าชายเลน และ ระบบ นิเวศ ชาย ฝั่ง ถูก ทำลาย และมีการเปลี่ยนแปลงไปใช้ประโยชน์อื่นๆ จำนวนมาก เช่น การเพาะเลี้ยงชายฝั่ง โดยเฉพาะการทำนากุ้ง การขยายตัวของเมืองและอุตสาหกรรม ทำให้พื้นที่ป่า ชายเลนลดลงจากปี ๒๕๐๔ ที่มีพื้นที่ป่าชายเลนกว่า ๒.๓ ล้านไร่ เหลือเพียง ๑.๕ ล้านไร่ ในปี ๒๕๕๒ คิดเป็นการลดลง ร้อยละ ๓๔.๘ ทำให้รัฐเริ่มมีนโยบายปกป้องป่าชายเลนอย่างจริงจัง โดยไม่อนุญาตการต่อสัมปทานบัตรทั้งหมดตั้งแต่ ปี ๒๕๓๔ และห้ามการใช้ประโยชน์อื่นๆ อย่างไรก็ดีตาม ในระหว่างปี ๒๕๔๙-๒๕๕๔ พบว่า ป่าชายเลนมีสภาพดีขึ้น ในปี ๒๕๕๔ ผลผลิตประมงทะเลมีปริมาณเพียง ๑.๖๑ ล้านตัน ลดลงจากปี ๒๕๔๙ ที่มีปริมาณ ๒.๔๒ ล้านตัน ในขณะที่พื้นที่เพาะเลี้ยงสัตว์น้ำชายฝั่งของประเทศไทยยังคงขยายตัวอย่างต่อเนื่องจากปริมาณความต้องการสัตว์ น้ำที่เพิ่มมากขึ้น

(๔) การผลิตพลังงานในประเทศไม่เพียงพอ กับ ความ ต้องการ แต่ประสิทธิภาพการใช้พลังงานดีขึ้น ความต้องการใช้พลังงานของประเทศเพิ่มขึ้นตลอด ๓๐ ปีที่ผ่านมาแต่การผลิตพลังงานเชิงพาณิชย์เพื่อการบริโภคภายในประเทศไม่เพียงพอ กับความต้องการ ทำให้ต้องนำเข้าจากต่างประเทศเพิ่มขึ้นโดยในปี ๒๕๕๕ ต้องนำเข้าเพิ่มขึ้นร้อยละ ๖ อยู่ที่ระดับ ๑.๐๘ ล้านบาร์เรล เทียบเท่าน้ำมันดิบต่อวัน คิดเป็นร้อยละ ๕๔ ของความต้องการใช้ในปี ๒๕๕๕ และคิดเป็นร้อยละ ๑๒.๕ ของ GDP โดยน้ำมันดิบ มีการนำเข้าสูงที่สุดคิดเป็นร้อยละ ๗๖ ของการนำเข้าพลังงานทั้งหมด ขณะที่การใช้พลังงานเชิงพาณิชย์ขั้นต้นในปี ๒๕๕๕ เพิ่มขึ้นร้อยละ ๖.๘ อยู่ที่ระดับ ๑.๙๘๑ พันบาร์เรล เทียบเท่าน้ำมันดิบต่อวัน ทั้งนี้ ประสิทธิภาพการใช้พลังงานของประเทศไทยมีแนวโน้มดีขึ้น โดยมีอัตราการเพิ่มขึ้นของการใช้พลังงานต่ำกว่าอัตราขยายตัวของ GDP โดยในปี ๒๕๕๕ การเพิ่มขึ้นของ GDP ร้อยละ ๑ ขณะที่มีการใช้พลังงานเพิ่มขึ้นเพียงร้อยละ ๐.๖

23

(๕) ทรัพยากรน้ำยังมีส่วนที่ไม่สามารถจัดสรรได้ตามความต้องการ ประเทศไทยประกอบ ด้วย ๒๕ ลุ่มน้ำหลัก น้ำตามธรรมชาติมีปริมาณรวม ๒๘๕,๒๒๗ ล้านลูกบาศก์เมตร ขณะที่การพัฒนาแหล่งเก็บกักน้ำในประเทศมีความจุคิดเป็นร้อยละ ๒๘ ของปริมาณน้ำธรรมชาติ มีแอ่งน้ำบาดาลทั้งหมด ๒๗ แอ่งน้ำบาดาล มีปริมาณ การกักเก็บน้ำบาดาลรวมประมาณ ๑.๑๓ ล้านล้านลูกบาศก์เมตร มีศักยภาพที่จะพัฒนาขึ้นมาใช้ได้ โดยไม่กระทบต่อปริมาณน้ำบาดาลที่มีอยู่ได้รวมปีละ ๖๘,๒๐๐ ล้าน ลูกบาศก์ เมตร อย่างไรก็ตาม การพัฒนา น้ำบาดาล ขึ้น มา ใช้ มีข้อจำกัดในเรื่องของความคุ้มทุนเนื่องจากมีค่าใช้จ่ายในการสูบน้ำ และการดำเนินการสำรวจสูง ขณะที่ภาพรวมความต้องการใช้น้ำในประเทศ ในปี ๒๕๕๗ มีจำนวนประมาณ ๑๕๑,๗๕๐ ล้านลูกบาศก์เมตร

โดยที่ศักยภาพของการเข้าถึงแหล่งน้ำของ ภาคส่วนต่างๆ มีจำนวน ๑๐๒,๑๔๐ ล้านลูกบาศก์เมตร และยังไม่สามารถจัดสรรน้ำตามความต้องการได้อีกประมาณ ๔๙,๖๑๐ ล้านลูกบาศก์เมตร

๒.๓.๒ ปัญหาสิ่งแวดล้อมเพิ่มสูงขึ้นตามการขยายตัวของเศรษฐกิจและชุมชนเมือง

(๑) ปัญหาขยะมูลฝอยยังไม่ได้มีการแก้ไขอย่างมีประสิทธิภาพ

แนวโน้มอัตราการเกิด ขยะมูลฝอยเฉลี่ยต่อคนต่อวันเพิ่มสูงขึ้นจาก ๑.๐๔ กิโลกรัม/คน/วัน ในปี ๒๕๕๓ เป็น ๑.๑๑ กิโลกรัม/คน/วัน ในปี ๒๕๕๗ สถานที่กำจัดขยะแบบถูกต้องตามหลักวิชาการมีเพียงร้อยละ ๑๙ และมีการนำมูลฝอยกลับไปใช้ประโยชน์เพียงร้อยละ ๑๘ ทำให้มีปริมาณขยะสะสมตกค้างเพิ่มสูงขึ้นถึง ๑๙.๙ ล้านตัน ในปี ๒๕๕๖ ของเสียอันตราย ในปี ๒๕๕๗ มีประมาณ ๒.๖๙ ล้านตัน โดยขยะอิเล็กทรอนิกส์มีแนวโน้มเพิ่มขึ้นร้อยละ ๑๐ ต่อปี เนื่องจากความก้าวหน้าทางเทคโนโลยีที่มีการปรับเปลี่ยนอย่างรวดเร็ว ส่งผลให้ในอนาคตอาจต้องประสบปัญหาการจัดการกำจัดซากของเสียเหล่านี้ หากภาครัฐไม่มีมาตรการหรือมีกฎหมายควบคุมการรีไซเคิลขยะอย่างครบวงจร ขณะที่การจัดการของเสียอันตรายจากภาคอุตสาหกรรมสามารถจัดการได้ประมาณร้อยละ ๗๐ โดยภาคอุตสาหกรรมมีการนำของเสียอันตรายกลับมาใช้ประโยชน์ให้มากขึ้น แต่ยังคงพบการลักลอบทิ้งกากอุตสาหกรรมในหลายพื้นที่อย่างต่อเนื่อง เนื่องจากต้นทุนในการกำจัดสูง

(๒) มลพิษทางอากาศยังเกินมาตรฐานหลายแห่ง แต่มีแนวโน้มดีขึ้น ในปี ๒๕๕๗

พบสารมลพิษทางอากาศเกินค่ามาตรฐานในหลายพื้นที่ของประเทศ และที่เป็นปัญหาสำคัญ ได้แก่ ฝุ่นละออง ก๊าซโอโซน และสารอินทรีย์ระเหยง่าย (VOCs) โดยมีพื้นที่วิกฤติในเขตพื้นที่มาบตาพุด จังหวัดระยอง ที่ยังคงประสบปัญหาสารอินทรีย์ระเหยง่าย ในขณะที่พื้นที่อื่น เช่น กรุงเทพฯ ปทุมธานี เชียงใหม่ ขอนแก่น พบสารเบนซินเกินค่ามาตรฐาน แต่ส่วนใหญ่ มีปริมาณลดลงจากปีที่ผ่านมา ซึ่งได้รับผลดีจากการปรับปรุงมาตรฐานน้ำมันเชื้อเพลิงเมื่อต้นปี ๒๕๕๗ ทั้งนี้ ในพื้นที่กรุงเทพมหานคร ที่ปัญหาฝุ่นละอองและเบนซินมีปริมาณลดลง ส่วนหนึ่งเป็นผลการปรับปรุงมาตรฐานน้ำมันเชื้อเพลิงจาก EURO ๓ เป็น EURO ๔ ตั้งแต่ปี ๒๕๕๕ และการปรับปรุงระบบขนส่งสาธารณะและทางจักรยาน การเข้มงวดกับการตรวจจับรถควันดำ อย่างไรก็ตาม ปัญหามลพิษทางอากาศในพื้นที่มาจากสาเหตุหลักคือปริมาณรถยนต์จำนวนมากสำหรับมลพิษจากหมอกควัน ในพื้นที่ภาคเหนือตอนบนพบว่าสถานการณ์ดีขึ้นเป็นลำดับ โดยความร่วมมือและการทำงานระหว่างภาครัฐ องค์กรปกครองส่วนท้องถิ่น (อปท.) และประชาชนดีขึ้น

(๓) คุณภาพน้ำที่อยู่ในเกณฑ์ดีมีแนวโน้มลดลง สถานการณ์คุณภาพน้ำในช่วง ๑๐

ปีที่ผ่านมา (พ.ศ. ๒๕๔๘ - ๒๕๕๗) มีแนวโน้มเสื่อมโทรมลง โดยแหล่งน้ำที่อยู่ในเกณฑ์ดีมีแนวโน้มลดลงส่วนแหล่งน้ำที่อยู่ในเกณฑ์พอใช้และเสื่อมโทรมมีแนวโน้มเพิ่มขึ้น สาเหตุสำคัญมาจากการชะหน้าดินที่มีปูดก้างจากการเกษตรและการปศุสัตว์ และการระบายน้ำเสียจากชุมชน ระบบบำบัดน้ำเสียรวมของชุมชน มีจำนวนไม่เพียงพอต่อการบำบัดน้ำเสียที่เพิ่มขึ้นตามการขยายตัวและการเจริญเติบโตของชุมชน โดยปัจจุบัน มีปริมาณน้ำเสียจากชุมชน ๑๐.๓ ล้านลูกบาศก์เมตรต่อวัน ขณะที่ระบบบำบัดน้ำเสียรองรับน้ำเสียที่เกิดขึ้นได้เพียงร้อยละ ๓๑

(๔) ประเทศไทยปล่อยก๊าซเรือนกระจกเพิ่มขึ้น แต่อัตราการเติบโตลดลง

ปริมาณการปล่อยก๊าซเรือนกระจกจากสาขาพลังงานมีแนวโน้มเพิ่มขึ้นอย่างต่อเนื่อง ตามปริมาณความต้องการใช้พลังงานที่เพิ่มขึ้นตาม การขยายตัวทางเศรษฐกิจของประเทศ จากรายงานแห่งชาติฉบับที่ ๒ การจัดทำบัญชีก๊าซเรือนกระจกของประเทศไทย ระบุว่าประเทศไทยมีการปล่อยก๊าซเรือนกระจก ในปี ๒๕๓๓ ปริมาณ ๒๒๙.๐๘

ล้านตันคาร์บอนไดออกไซด์เทียบเท่า และเพิ่มเป็น ๒๖๕.๙ ล้านตันคาร์บอนไดออกไซด์เทียบเท่า ในปี ๒๕๔๗ โดยปริมาณ การปล่อยก๊าซเรือนกระจกมีแนวโน้มเพิ่มขึ้นร้อยละ ๓.๓ ต่อปี อย่างไรก็ตาม อัตราการเติบโตลดลงในช่วง ๕ ปีที่ผ่านมา

24

ทั้งนี้ เนื่องจากมาตรการการลดก๊าซเรือนกระจกต่างๆ ที่มีการดำเนินงานเพิ่มมากขึ้นในประเทศ ประกอบกับการกักเก็บก๊าซเรือนกระจกในภาคป่าไม้และการใช้ประโยชน์ที่ดินมีแนวโน้มเพิ่มมากขึ้นร้อยละ ๑.๑ จึงส่งผลให้ ภาค ดัง กล่าว เป็น ภาค ที่ มีความ สำคัญ มาก ในการ เพิ่ม การ ดู ด ก ลั บ และช่วยลดปริมาณการปล่อยก๊าซเรือนกระจกโดยรวมของประเทศ

๒

๓

ภัยพิบัติทางธรรมชาติโดยเฉพาะอย่างยิ่งอุทกภัยเกิดขึ้นบ่อยครั้งและมีความรุนแรงมากขึ้น ส่งผลกระทบต่อภาคการผลิต และวิถีการดำรงชีวิตของคนไทย ทั้งอุทกภัย ภัยแล้ง วาตภัย และดินถล่ม สร้างความเสียหายนับเป็นมูลค่ากว่าหมื่นล้านบาท อันเป็นผลกระทบมาจากการเปลี่ยนแปลงสภาพภูมิอากาศ ภัยพิบัติทางธรรมชาติ โดยเฉพาะอย่างยิ่งอุทกภัยมีแนวโน้ม และความถี่ มาก ขึ้น ซึ่งจะส่งผลกระทบต่อภาคการผลิตและวิถีการดำรงชีวิตของคนไทยเป็นประจำทุกปีในมิติของจำนวนประชากรเสี่ยงภัย จะพบว่าภัยแล้งเป็นภัยธรรมชาติที่ส่งผลกระทบต่อประชากรเป็นจำนวนมากกว่าภัยประเภทอื่นๆ ในขณะที่น้ำท่วมเป็นภัยธรรมชาติที่ส่งผลให้ประเทศไทยถูกจัดอยู่ในลำดับประเทศที่มีความเสี่ยงต้นๆ ของโลก

๒.๔ ด้านการบริหารจัดการและการปรับปรุงประสิทธิภาพกลไกการพัฒนา

๒.๔.๑ ด้านธรรมาภิบาล

(๑) ประเทศไทยจะต้องให้ความสำคัญกับเรื่องธรรมาภิบาลอย่างเร่งด่วน

จากการประเมินผ่านดัชนี ความ อยู่ เย็น เป็น สุข ร่ว ม กัน ใน สัง ค ม ไท ย ซึ่งว่าสังคมไทยในภาพรวมมีความอยู่เย็นเป็นสุขร่วมกันอยู่ในระดับ ปานกลางในปี ๒๕๕๖ แต่ต้องค้ำประกันด้านสังคมประชาธิปไตยที่มีธรรมาภิบาลอยู่ในระดับที่ต้องเร่งแก้ไข สถานการณ์ดังกล่าว ถือเป็นความจำเป็นของประเทศไทยที่จะต้องให้ความสำคัญกับเรื่องธรรมาภิบาลอย่างเร่งด่วน เนื่องจากสถานการณ์วิกฤตคุณธรรม จริยธรรมและธรรมาภิบาลของสังคมไทยหลักธรรมาภิบาล ตามระเบียบสำนักนายกรัฐมนตรีว่าด้วยการสร้างระบบบริหารกิจการบ้านเมืองและสังคมที่ดี พ.ศ. ๒๕๕๒ มีอย่างน้อย ๖ ประการคือ (๑) หลักนิติธรรม (๒) หลักคุณธรรม (๓) หลักความโปร่งใส (๔) หลักความมีส่วนร่วม (๕) หลักความรับผิดชอบ (๖) หลักความคุ้มค่า ขณะนี้ ได้มีการสะสมตัว และลุกลามสู่ทุกภาคส่วน ได้แก่ ภาคการเมืองทั้งระดับชาติและระดับท้องถิ่นที่มีการซื้อสิทธิ์ ขายเสียง มีการทุจริตเพื่อให้ได้รับการเลือกตั้ง มีผลประโยชน์ส่วนตนทับซ้อนกับผลประโยชน์รัฐหน่วยงานภาครัฐ มีระบบ การบริหารงานที่ไม่เป็นธรรมาภิบาล มีการใช้อำนาจหน้าที่โดยมิชอบหาผลประโยชน์ให้ตนเองและพวกพ้อง ภาคธุรกิจบางส่วนมีการร่วมมือกับนักการเมืองและข้าราชการ กระทำการทุจริตเพื่อให้ได้งานจากภาครัฐ ปิดงานอย่างรวดเร็ว ผูกขาดทางธุรกิจ หลีกเลียงภาษี ขาดความรับผิดชอบต่อผู้บริโภค ภาคประชาชนมีแนวโน้มยอมรับการทุจริตต่างๆ ที่ตนเองได้รับ ประโยชน์มากขึ้น สถาบันทางศาสนาบางส่วนประพฤติผิดคุณธรรม และจริยธรรมเสียเอง มีปัญห การบริหารจัดการทรัพย์สินของส่วนรวม ขาดความโปร่งใส ปล่อยให้คนบางกลุ่มใช้ศาสนาเป็นเครื่องมือแสวงหาประโยชน์ สื่อมวลชน หลายสำนักวางตัวไม่เป็นกลาง

ไม่แสดงบทบาทในการต่อต้านการทุจริตหรือปกปิดข้อเท็จจริง รับผลประโยชน์จากกลุ่มนายทุนและนักธุรกิจการเมืองจนไม่สามารถรักษาจริยธรรมหรือจรรยาบรรณของวิชาชีพได้

(๒) ภาคเอกชนมีการประเมินหลักบรรษัทภิบาล ตั้งแต่ปี ๒๕๔๔

โดยสมาคมส่งเสริมสถาบันกรรมการบริษัทไทย (Thai Institute of Directors : IOD) ได้สำรวจการกำกับดูแลกิจการของบริษัทจดทะเบียนในตลาดหลักทรัพย์แห่งประเทศไทยอย่างต่อเนื่อง พบว่าบริษัทจดทะเบียนที่มีธรรมาภิบาลมีคะแนนเฉลี่ยอยู่ที่ ๗๒% ในปี ๒๕๕๗ ถือว่าอยู่ในระดับดีเมื่อเทียบกับปี ๒๕๔๕ ที่มีคะแนนเฉลี่ยอยู่ที่ ๕๒% และมีคะแนนเฉลี่ยลดลงเมื่อเทียบกับ ปี ๒๕๕๔ ที่มีคะแนนเฉลี่ยอยู่ที่ ๗๗% และสิ่งที่สังเกตเห็นให้เห็นว่า บริษัทจดทะเบียนไทยให้ความสำคัญในการพัฒนาการกำกับดูแลกิจการที่ดีเพื่อโอกาสในการเติบโตอย่างยั่งยืนและสร้างความเชื่อมั่นแก่ผู้ลงทุนทั้งในประเทศและต่างประเทศสู่การยอมรับในระดับสากล

๒.๔.๒ ด้านการบริหารจัดการภาครัฐและการกระจายอำนาจ

(๑) การบริหารจัดการภาครัฐมีการปรับปรุงตามยุคสมัย

พระราชบัญญัติระเบียบบริหารราชการแผ่นดิน พ.ศ. ๒๕๓๔ ได้จัดระเบียบการบริหารราชการแผ่นดินแบ่งออกเป็น ๓ ส่วน ได้แก่ บริหารราชการส่วนกลาง บริหารราชการส่วนภูมิภาค และบริหารราชการส่วนท้องถิ่นที่ใช้หลักการกระจายอำนาจที่ส่วนกลางได้มอบอำนาจระดับหนึ่งให้ประชาชนในท้องถิ่นไปดำเนินการปกครองตนเองอย่างอิสระโดยที่ไม่ขัดต่อกฎหมายของประเทศ ทั้งสามส่วนนี้อยู่ในการควบคุมและบริหารงานของคณะรัฐมนตรี ซึ่งมีหน้าที่รับผิดชอบบริหารราชการแผ่นดิน

25

รวมไปถึงการกำหนดนโยบายเพื่อให้ข้าราชการนำไปปฏิบัติ ทั้งนี้การปฏิรูประบบราชการที่เกิดการเปลี่ยนแปลงอย่างชัดเจนในโครงสร้างของหน่วยราชการเกิดขึ้นจากพระราชบัญญัติปรับปรุงกระทรวง ทบวง กรม พ.ศ. ๒๕๔๕ มีการกำหนดส่วนราชการไว้เป็น ๒๐ กระทรวง และส่วนราชการไม่สังกัดสำนักนายกรัฐมนตรี กระทรวง หรือทบวง

(๒) การกระจายอำนาจเกิดผลสำเร็จหลายด้านแต่ยังมีปัญหาที่ต้องแก้ไข

การกระจายอำนาจให้แก่ อปท. ในระยะที่ผ่านมาได้ดำเนินการตามแนวทางของรัฐธรรมนูญแห่งราชอาณาจักรไทย พ.ศ. ๒๕๔๐ และ ๒๕๕๐ และตามแผนการกระจายอำนาจให้แก่องค์กรปกครองส่วนท้องถิ่น และแผนปฏิบัติการกำหนดขั้นตอนการกระจายอำนาจให้แก่องค์กรปกครองส่วนท้องถิ่นฉบับที่ ๑ และฉบับที่ ๒ นอกจากนี้ มีการใช้งบประมาณ เป็นตัวกระตุ้นให้เกิดการ ถ่ายโอนภารกิจหน้าที่และเพิ่มรายได้ในการดำเนินงานของ อปท. โดยในปีงบประมาณ พ.ศ. ๒๕๔๓ สัดส่วนของรายได้ของท้องถิ่นต่อรายได้รัฐบาลคิดเป็นร้อยละ ๑๓.๓๑ เพิ่มขึ้นเป็นร้อยละ ๒๕.๑๗ ในปีงบประมาณ ๒๕๕๐ และร้อยละ ๒๘.๒๑ ในปีงบประมาณ พ.ศ. ๒๕๕๔ มีการถ่ายโอนภารกิจไปแล้วตามแผนปฏิบัติการกำหนดขั้นตอนการกระจายอำนาจให้แก่ อปท. ฉบับที่ ๑ จำนวน ๑๘๕ ภารกิจจากภารกิจที่จะต้องถ่ายโอน ๒๔๕ ภารกิจและถ่ายโอนภารกิจตามแผนปฏิบัติการฯ ฉบับที่ ๒ จำนวน ๗๕ งาน/กิจกรรม จาก ๑๑๔ งาน/กิจกรรม และถ่ายโอนบุคลากรจากส่วนกลางให้องค์กรปกครองส่วนท้องถิ่น จำนวน ๙,๘๕๐ คน แบ่งเป็นข้าราชการ ๑,๓๗๘ คน บุคลากรทางการศึกษา ๕,๒๙๕ คน ข้าราชการกระทรวงสาธารณสุขซึ่งประจำอยู่ที่สถานื่อนามัย จำนวน ๗๙ คน และลูกจ้างประจำ ๓,๐๙๘ คน อย่างไรก็ตาม ยังมีปัญหาที่ต้องแก้ไข เช่น การทับซ้อนของอำนาจหน้าที่และเขตพื้นที่ระหว่างองค์การบริหารส่วนจังหวัดและองค์การบริหารส่วนตำบล ทำให้การจัดบริการสาธารณะให้กับประชาชนยังขาดความสมดุล ปัญหาการซื้อเสียง ทำให้การเลือกตั้งระดับท้องถิ่นขาดความชอบธรรม และปัญหาการขาดแคลนรายได้ของ อปท.

ซึ่งรายได้ที่ท้องถิ่นจัดเก็บเองในภาพรวมมีสัดส่วนเพียง ร้อยละ ๙.๙๐ ของรายได้รัฐบาลในปีงบประมาณ พ.ศ. ๒๕๔๙ และเพิ่มเป็นร้อยละ ๑๐.๖๕ ในปีงบประมาณ พ.ศ. ๒๕๕๙ ท้องถิ่นจำเป็นต้องพึ่งพาเงินอุดหนุนจากรัฐบาล คิดเป็นร้อยละ ๓๘.๕๒ และร้อยละ ๓๙.๔๖ ตามลำดับ ส่งผลให้ อปท. ในพื้นที่ที่มีกิจกรรมทางเศรษฐกิจหนาแน่น เช่น การเป็นแหล่งที่ตั้งของอุตสาหกรรม การค้า การบริการ การเป็นพื้นที่เขตพัฒนาเศรษฐกิจพิเศษ แหล่งท่องเที่ยวที่มีชื่อเสียงระดับโลก การจัดบริการสาธารณะรองรับการเติบโตของเมืองและการเพิ่มขึ้นของประชากรแฝงและแรงงานต่างด้าวได้อย่างมีขอบเขตจำกัด

๒.๔.๓ ด้านการทุจริตคอร์รัปชัน ไทยกำลังประสบปัญหาการทุจริตเชิงนโยบาย และ ผล ประโยชน์ ทับซ้อน เป็น อย่าง มาก
พัฒนาการของการทุจริตคอร์รัปชันในสังคมไทยเปลี่ยนแปลงจากในอดีตที่มีรูปแบบการทุจริต จัดซื้อจัดจ้าง รับสินบน ซึ่งสามารถตรวจสอบหาหลักฐานจับผิดมาลงโทษได้ เนื่องจากมีความซับซ้อนไม่มากเท่ากับการทุจริตคอร์รัปชันในปัจจุบันที่ประเทศไทยมีความเสียหายจากการทุจริตคอร์รัปชันขนาดใหญ่ที่สูงเป็นแสนล้านบาท

อันเนื่องจากการทุจริตเชิงนโยบายและผลประโยชน์ทับซ้อนซึ่งเป็นรูปแบบใหม่ที่เกิดขึ้นในช่วงที่รัฐเข้ามามีบทบาทในการพัฒนาเศรษฐกิจและการหาประโยชน์จากธุรกิจในโลกสมัยใหม่ มีความซับซ้อนเพิ่มขึ้นและในปัจจุบันประเทศไทยประสบปัญหาการทุจริตเชิงนโยบายและผลประโยชน์ทับซ้อนเป็นอย่างมาก ไม่ว่าจะเป็นองค์กรภาครัฐหรือภาคเอกชน และมาตรการต่างๆ ที่ออกมา รวมทั้งกฎหมายเกี่ยวกับการทุจริต และการตรวจสอบจากองค์กรต่างๆ ยังไม่สามารถที่จะเข้าไปแก้ไขปัญหาเหล่านี้ได้ ดังปรากฏตามดัชนีภาพลักษณ์คอร์รัปชัน (Corruption Perception Index : CPI) พ.ศ. ๒๕๕๗ ขององค์กรเพื่อความโปร่งใสนานาชาติ พบว่าประเทศไทยได้ ๓๘ คะแนนจากคะแนนเต็ม ๑๐๐ คะแนน อยู่อันดับที่ ๘๕ จากการจัดอันดับทั้งหมด ๑๗๕ ประเทศทั่วโลก จะเห็นได้ว่าประเทศไทยมีคะแนนดีขึ้นเล็กน้อยเทียบกับปี ๒๕๕๖ ที่ได้ ๓๕ คะแนน อยู่อันดับ ๑๐๒ โดยเมื่อเทียบกับประเทศในกลุ่มอาเซียนพบว่า ประเทศไทยมีคะแนนเท่ากับประเทศฟิลิปปินส์ ส่วนประเทศสิงคโปร์สูงถึง ๘๔ คะแนน และมาเลเซียได้ ๕๒ คะแนน (คะแนนมากหมายถึงมีคอร์รัปชันน้อย)

๓. บริบทการเปลี่ยนแปลงและภาพอนาคตประเทศไทย

๓.๑ บริบทภายใน

๓.๑.๑ ภาพเศรษฐกิจไทยในกรณีฐาน

ภายใต้สมมติฐาน (๑) แนวโน้มการขยายตัวของเศรษฐกิจโลกเฉลี่ยร้อยละ ๓.๘ ในช่วงแผนพัฒนาฯ ฉบับที่ ๑๒ และร้อยละ ๔.๒ ในช่วงแผนพัฒนาฯ ฉบับที่ ๑๓ (๒) การลงทุนภาครัฐขยายตัวเฉลี่ยร้อยละ ๔ (๓)ราคาน้ำมันเฉลี่ย ๗๐-๘๐ ดอลลาร์ สรอ. ต่อบาร์เรลในช่วงแผนพัฒนาฯ ฉบับที่ ๑๒ และเฉลี่ย ๘๐-๑๐๐ ดอลลาร์ สรอ. ต่อบาร์เรลในช่วงแผนพัฒนาฯ ฉบับที่ ๑๓ (๔) ผลผลิตภาพการผลิตรวมขยายตัวร้อยละ ๒.๑

26

โดยผลิตภาพการผลิต ภาคเกษตรหดตัวต่อเนื่องเฉลี่ยร้อยละ ๐.๘ ภาคอุตสาหกรรมขยายตัวเฉลี่ยร้อยละ ๒.๐ และภาคบริการขยายตัวเฉลี่ยร้อยละ ๓.๐ (๕) การลงทุนภาคเอกชนขยายตัวเฉลี่ยร้อยละ ๕ และ (๖) กำลังแรงงานลดลงเฉลี่ยร้อยละ ๐.๒ และร้อยละ ๐.๗ ในช่วงแผนพัฒนาฯ ฉบับที่ ๑๒ และ ๑๓ ตามลำดับภายใต้สมมติฐานเหล่านี้ เศรษฐกิจไทยในช่วง ๑๐ ปีข้างหน้ามีแนวโน้มที่จะขยายตัวเฉลี่ยร้อยละ ๓.๓-๔.๓ โดยมีค่ากลางของการประมาณการร้อยละ ๓.๘ ซึ่งทำให้เศรษฐกิจไทยจะสามารถขยายฐานขึ้นเป็นประเทศรายได้สูงในช่วงปี ๒๕๗๑ (ในกรณีเศรษฐกิจขยายตัวเฉลี่ย ร้อยละ ๔.๓ - ๒๕๗๔) (ในกรณีเศรษฐกิจขยายตัวเฉลี่ยร้อยละ ๓.๓)

การขยายตัวในกรณีฐานดังกล่าวทำให้เศรษฐกิจไทยมีความเสี่ยงที่จะตกอยู่ภายใต้กับดักรัฐบาลรายได้ปานกลางอย่างถาวรมากขึ้น เมื่อคำนึงถึงเงื่อนไขในระยะยาว โดยเฉพาะ (๑) การลดลงของกำลังแรงงานที่จะหดตัวเร่งขึ้นเป็นเฉลี่ยร้อยละ ๑.๐ ในช่วงแผนพัฒนาฯ ฉบับที่ ๑๔ ซึ่งจะเป็นปัจจัยถ่วงต่อการขยายตัวทางเศรษฐกิจมากขึ้น (๒) ขีดความสามารถด้านการคิดค้นเทคโนโลยีและนวัตกรรมซึ่งเป็นสิ่งจำเป็นในการยกระดับฐานะประเทศเข้าสู่การเป็นประเทศรายได้สูงจะลดลงตามการเพิ่มขึ้นของสัดส่วนของประชากรผู้สูงอายุ (๓) จำนวนประชากรรวมจะเริ่มลดลงในปี ๒๕๗๐ ซึ่งส่งผลให้อุปสงค์และการผลิตเพื่อตอบสนองความต้องการในประเทศขยายตัวช้าลง (๔) การเพิ่มขึ้นของขีดความสามารถในการแข่งขันของประเทศต่างๆ ที่การปรับตัวเข้าสู่สังคมผู้สูงอายุช้ากว่าไทย (๕) ภาระการใช้จ่ายเพื่อดูแลผู้สูงอายุเพิ่มขึ้นทำให้การจัดสรรงบประมาณเพื่อการพัฒนาประเทศเพื่อยกระดับฐานะการพัฒนานาประเทศมีข้อจำกัดมากขึ้น (๖) เกณฑ์รายได้ขั้นต่ำสำหรับการเป็นประเทศรายได้ขั้นสูงปรับตัวเพิ่มขึ้นเฉลี่ยประมาณ ๑๐๐-๒๐๐ ดอลลาร์ สรอ. ต่อคนต่อปีตามการเพิ่มขึ้นของรายได้และมาตรฐานการครองชีพของประเทศสำคัญๆ เงื่อนไขดังกล่าวทำให้ประเทศไทยมีความเสี่ยงที่จะไม่สามารถหารายได้ที่เพียงพอในการที่จะทำให้คนไทยได้รับการพัฒนาอย่างเต็มศักยภาพ มีความภาคภูมิใจ มีเกียรติและศักดิ์ศรีในประชาคมภูมิภาคและในเวทีโลก

๓.๑.๒ การเข้าสู่สังคมผู้สูงอายุ

การเข้าสู่สังคมผู้สูงอายุของประเทศไทยส่งผลให้อัตราการพึ่งพิงของประชากรวัยแรงงานต้องแบกรับการดูแลผู้สูงอายุเพิ่มสูงขึ้น โดยในปี ๒๕๕๓ มีประชากรวัยแรงงาน ๕ คนที่มีศักยภาพแบกรับผู้สูงอายุ ๑ คน และคาดการณ์ว่าในปี ๒๕๘๓ จะเหลือประชากรวัยแรงงานเพียง ๑.๗ คนแบกรับผู้สูงอายุ ๑ คน การขาดแคลนกำลังแรงงาน ทำให้ต้องนำเข้าแรงงานไร้ทักษะจากประเทศเพื่อนบ้าน ซึ่งส่งผลกระทบต่อตลาดแรงงานไทยในด้านการยกระดับรายได้และทักษะฝีมือแรงงานจะช้าลง ผลผลิตภาพแรงงานไทยอาจเพิ่มขึ้นช้า ปัญหาการค้ำมนุษย์ และการขาดการคุ้มครองทางสังคมขั้นพื้นฐานที่จำเป็น ซึ่งจะเป็นปัญหาต่อเนื่องที่ส่งผลต่อคุณภาพชีวิตของคนไทย อาทิ อาชญากรรม โรคระบาด และภาระทางการเงินของระบบบริการทางสังคม อย่างไรก็ตามนับเป็นโอกาสในการพัฒนาสินค้าและบริการธุรกิจบริการที่เหมาะสมกับกลุ่มผู้สูงอายุที่เพิ่มขึ้นเป็นตัวเลขเบื้องต้น สศช.จะคำนวณใหม่อีกครั้งเมื่อการปรับปรุงฐานข้อมูลในแบบจำลองเสร็จสมบูรณ์เกณฑ์ขั้นต่ำในปี ๒๕๔๖ ซึ่งอยู่ที่ ๑๒,๗๔๕ ดอลลาร์ สรอ. ต่อคนต่อปี

๓.๑.๓ ความเหลื่อมล้ำ

ความเหลื่อมล้ำเป็นปัญหาสำคัญในสังคมไทยทั้งความเหลื่อมล้ำด้านรายได้ โอกาสการเข้าถึงบริการภาครัฐ และการเข้าถึงทรัพยากรธรรมชาติ นำไปสู่ความขัดแย้งในสังคมและเป็นอุปสรรคต่อการพัฒนาประเทศที่ลดทอนความเข้มแข็งทางเศรษฐกิจและความมั่นคงทางสังคม จากการกระจายรายได้และผลประโยชน์ของการพัฒนาไปยังกลุ่มคนต่างๆ ในสังคม บางพื้นที่และบางสาขาการผลิตไม่ทั่วถึงเป็นธรรมผลประโยชน์ส่วนใหญ่ตกอยู่ในกลุ่มที่มีโอกาสและรายได้สูง ทำให้สัดส่วนรายได้ระหว่างกลุ่มคนรวยร้อยละ ๑๐ ของประชากรกับกลุ่มคนจนร้อยละ ๑๐ ของประชากรมีความแตกต่างกันถึง ๓๔.๙ เท่าในปี ๒๕๕๖ นอกจากนี้ความเหลื่อมล้ำยังส่งผลให้เกิดปัญหาต่างๆ อาทิ ปัญหากฎหมายการทุจริตคอร์รัปชัน คนยากจนขาดโอกาสการเข้าถึงบริการการศึกษาและสาธารณสุขที่มีคุณภาพอย่างเท่าเทียม การแย่งชิงทรัพยากร การรับรู้ข้อมูลข่าวสารปัญหาอาชญากรรมและยาเสพติด

๓.๑.๔ ความเป็นเมือง

การเปลี่ยนแปลงพื้นที่ชนบทไปสู่ความเป็นเมืองมีแนวโน้มเพิ่มขึ้นเพื่อลดความแออัดของเมืองหลวง และเมืองหลัก อันเป็นการกระจายความเจริญสู่พื้นที่นั้น ๆ จึงจำเป็นที่จะต้องมีการลงทุนโครงสร้างพื้นฐาน การจัดบริการสาธารณะเพื่อรองรับการเติบโตของเมือง การใช้ประโยชน์ของทรัพยากรท้องถิ่นทั้งปัจจัย การผลิตและแรงงานไปสู่ภาคการค้า บริการ และอุตสาหกรรม ตลอดจนการแสวงหาเทคโนโลยีใหม่ ๆ ที่จะช่วยลดผลกระทบต่อสิ่งแวดล้อม ซึ่งจะส่งผลต่อการลดลงและความเสื่อมโทรมของทรัพยากรท้องถิ่น การลดลงของแรงงานในภาคเกษตร

27

รวมทั้งปัญหาการบริหารจัดการขยะทั้งขยะชุมชนและอุตสาหกรรม ทั้งนี้ การเพิ่มขึ้นของประชากรและแรงงานในพื้นที่ อาจส่งผลต่อการเปลี่ยนแปลงของวิถีชีวิตและวัฒนธรรมท้องถิ่น อย่างไรก็ตาม การผลิตและกิจกรรมทางเศรษฐกิจที่มีขนาดใหญ่ขึ้นเพื่อตอบสนองความต้องการคนในเมืองที่มากขึ้น จะส่งผลให้เกิดการประหยัดจากขนาดการขนส่งมีต้นทุนต่ำลง และการลงทุนในระบบสาธารณูปโภคจะมีความคุ้มค่ามากขึ้น นอกจากนี้ ความต้องการแรงงานที่มากขึ้น จะมีส่วนเอื้อหรือทำให้จำเป็นต้องมีการจัดตั้งสถาบันการศึกษาในพื้นที่เพื่อตอบสนองความต้องการของสถานประกอบการที่มีจำนวนมาก

๓.๑.๕ การบริหารจัดการภาครัฐ

(๑) ร่างรัฐธรรมนูญแห่งราชอาณาจักรไทย พ.ศ. ๒๕๕๘ วางกรอบด้านการบริหารจัดการภาครัฐ เอื้อต่อการพัฒนาธรรมาภิบาลภาครัฐ ร่างรัฐธรรมนูญแห่งราชอาณาจักรไทย พ.ศ. ๒๕๕๘ มีมาตราสำคัญ ๆ ที่จะช่วยสนับสนุนให้การบริหารจัดการและการปรับปรุงประสิทธิภาพกลไกการพัฒนา อาทิ มาตรา ๖๙ หน่วยงานของรัฐ องค์การเอกชนหรือองค์กรใดที่ดำเนินกิจกรรมโดยใช้เงินแผ่นดิน มีหน้าที่ต้องเปิดเผยข้อมูลเกี่ยวกับการดำเนินการดังกล่าวต่อสาธารณะเพื่อให้พลเมืองได้ติดตามและตรวจสอบมาตรา ๘๒ รัฐต้องดำเนินการตามแนวนโยบายพื้นฐานแห่งรัฐ และต้องจัดระบบงานราชการและงานของรัฐอย่างอื่นให้เป็นไปตามหลักธรรมาภิบาล พัฒนาและสร้างโอกาสเพื่อลดความเหลื่อมล้ำและสร้างความเป็นธรรมอย่างยั่งยืน กระจายอำนาจและจัดการกิจ อำนาจหน้าที่ และขอบเขตความรับผิดชอบที่ชัดเจนระหว่างราชการส่วนกลาง ส่วนภูมิภาค และส่วนท้องถิ่น รวมทั้งมีกลไกป้องกันและขจัดการทุจริตและประพฤติมิชอบที่มีประสิทธิภาพทั้งในภาครัฐและภาคเอกชน ฯลฯ มาตรา ๘๙ รัฐต้องดำเนินนโยบายการเงิน การคลัง และงบประมาณภาครัฐ โดยยึดหลักการรักษาวินัยและความยั่งยืนทางการคลัง และการใช้จ่ายเงินแผ่นดินอย่างคุ้มค่า จัดให้มีระบบการเงินการคลังเพื่อสังคม มีระบบภาษีอากรที่มีความเป็นธรรมมีประสิทธิภาพ เกิดประโยชน์สูงสุดต่อประชาชน และสอดคล้องกับการเปลี่ยนแปลงทางเศรษฐกิจและสังคม

(๒) ภาคประชาสังคมให้ความสำคัญกับการบริหารจัดการของภาครัฐ

สถาบันทางสังคม อาทิ มูลนิธิ สถาบันการศึกษา หน่วยงานวิจัยต่างๆ นำเสนอผลการติดตาม วิเคราะห์ สังเคราะห์ เรื่องที่เกี่ยวกับการบริหารจัดการประเทศและการปรับปรุงประสิทธิภาพกลไกการพัฒนาทั้งประเด็นธรรมาภิบาล การทุจริตคอร์รัปชัน ทั้งการคอร์รัปชันขนาดใหญ่ และคอร์รัปชันภาคครัวเรือน การบริหารจัดการภาครัฐและการกระจายอำนาจ เพื่อรายงานข้อค้นพบและข้อเสนอแนะสู่สาธารณะ เป็นแรงกดดันให้ผู้มีอำนาจภาครัฐหันมาพิจารณา ทบทวน แนวนโยบาย มาตรการ และกลไกการทำงานต่างๆ ให้เหมาะสมมากขึ้น

๓.๒ บริบทภายนอก

๓.๒.๑ การเข้าสู่สังคมผู้สูงอายุของโลก

องค์การสหประชาชาติประเมินสถานการณ์ว่าในช่วงปี ๒๕๔๔-๒๖๔๓ (ค.ศ. ๒๐๐๑-๒๑๐๐) จะเป็นศตวรรษแห่งผู้สูงอายุ หมายถึงการมีประชากรอายุ ๖๐ ปีขึ้นไปมากกว่าร้อยละ ๑๐ ข อ ง ป ร ะ ช า ก ร ร ว ม ที่ ว โ ล ก โดยประเทศที่พัฒนาแล้วจะใช้ระยะเวลาที่ค่อนข้างยาวนานในการเข้าสู่สังคมผู้สูงอายุเช่น ญี่ปุ่น อเมริกา ยุโรป ขณะที่ กลุ่มประเทศกำลังพัฒนาจะมีระยะเวลาเปลี่ยนแปลงโครงสร้างประชากรดังกล่าว ค่อนข้างสั้นกว่า สะท้อนถึงระยะเวลาใน การเตรียมความพร้อมเพื่อรองรับสังคมผู้สูงอายุที่สั้นกว่าประเทศพัฒนาแล้วค่อนข้างมาก โดยการเป็น สังคม ผู้สูง อายุ จะ ส่งผล ให้ มี การ ขาด แคล น แร ง ง า น ใน ป ร ะ เ ท ศ และ มี การ เคลื่อน ย้าย แร ง ง า น ต่ า ว มา ก ขึ้ น น อ ก จ า ก นั้ มี ความ ต้องการ สิน ค้า และ บริการ ที่ เหม ะ กั บ ผู้ สูง อายู มาก ขึ้น นับเป็นโอกาสอย่างมากสำหรับประเทศไทยที่จะพัฒนาด้านธุรกิจและลงทุนด้านการค้าและบริการ ด้านการท่องเที่ยว ที่ พัก อ่ าศั ย ก าร ให้ บ ริ ก าร สุ ข ภ า พ ใน ร ู ป แ บ บ บ ต่ า ง ๆ รวมทั้งเป็นโอกาสของแรงงานไทยในการไปทำงานในประเทศที่พัฒนาแล้ว

๓.๒.๒ การปรับเปลี่ยนด้านเทคโนโลยีและนวัตกรรมที่รวดเร็ว

การปรับเปลี่ยนที่รวดเร็วด้านเทคโนโลยีและนวัตกรรมส่งผลให้เกิดการเปลี่ยนแปลงในรูปแบบ การผลิต และการค้าที่มีการใช้เทคโนโลยีมาช่วยในการเพิ่มประสิทธิภาพการผลิต การพาณิชย์อิเล็กทรอนิกส์กลายมา เป็น รูปแบบ การค้า ที่มี ทั ะ ห าท มา ก ขึ้น มีการยกระดับกระบวนการผลิตแบบอัตโนมัติไปสู่การใช้เทคโนโลยีที่ผสมผสานระหว่าง Information Technology กับ Operational Technology หรือที่เรียกว่า Internet of Things (เทคโนโลยีอินเทอร์เน็ตที่เชื่อมอุปกรณ์และ เครื่องมือต่างๆ เช่น โทรศัพท์มือถือ รถยนต์ ตู้เย็น โทรทัศน์ และอื่นๆ เข้าไว้ด้วยกัน)

28

เพื่ อ ผ ล ิต ส น ค้า ความ ต้องการ ของ ผู้ บ ริ โภ ก ร าย บ ุ ค ค ล ม า ก ยั้ ง ขึ้น โดยหากภาคการผลิตที่ปรับตัวตามการเปลี่ยนแปลงของเทคโนโลยีไม่ทัน ขาดการลงทุนด้านการวิจัยและพัฒนา และนวัตกรรม จะทำให้ความสามารถในการแข่งขันลดลง

๓.๒.๓ ความเชื่อมโยงกับเศรษฐกิจในระดับภูมิภาคและระดับโลกที่สูงขึ้น

(๑) แนวโน้มการพัฒนาเศรษฐกิจของประเทศเพื่อนบ้าน

มี การ พัฒ นา ระ บ บ เศรษฐกิจ และ เขต เศรษฐกิจ พิ เศษ ภ า ย ใน ป ร ะ เ ท ศ ซึ่งจะมีผลต่อทิศทางการวางแผนพัฒนาด้านโครงสร้างพื้นฐานของประเทศไทย ตลอดจนการปรับเปลี่ยนกฎ ระเบียบ กติกา ด้านการค้าการลงทุนที่มุ่งเน้นให้ความสำคัญกับเรื่องความโปร่งใสและสิ่งแวดล้อมมากขึ้น

(๒) การเปิดเสรีภายใต้ข้อตกลงประชาคมเศรษฐกิจอาเซียนในปี ๒๕๕๘

จะนำมาซึ่งโอกาสที่สำคัญๆ หลายประการต่อการยกระดับศักยภาพการขยายตัวของเศรษฐกิจไทย ได้แก่ ๑) ก าร ล ด ขั้ อ จั กั ต ใน ต่ า น อ ุ ป ส ง ค์ ใน ป ร ะ เ ท ศ ๒) โอกาสในการใช้ปัจจัยการผลิตและแรงงานสำหรับการพัฒนาภาคเกษตรและอุตสาหกรรมที่ใช้แรงงานและวัตถุดิบเข้มข้นในการเพิ่มขีดความสามารถในการแข่งขันและพัฒนาตนเองไปสู่ระดับการผลิตที่สูงขึ้นทั้งการผลิตในประเทศและ ก าร ใช้ ฐ า น ก าร ผ ล ิต ใน ป ร ะ เ ท ศ เพื่ อ น บ้ า น แล ะ ๓) โอกาสในการใช้ความได้เปรียบด้านสถานที่ตั้งและด้านโครงสร้างพื้นฐานและโลจิสติกส์ในการขับเคลื่อนเศรษฐกิจให้เป็นศูนย์กลางทางการบริการและการผลิตภาคอุตสาหกรรมอนาคตในอนุภูมิภาคและในภูมิภาคในระยะต่อไป

(๓) การเปิดเสรีทางการค้ากับประเทศที่พัฒนาแล้ว

จะมีการนำประเด็นด้านมาตรฐานของการค้าและบริการมาเป็นข้อกีดกันทางการค้าซึ่งผู้ประกอบการภายในประเทศ โดยเฉพาะวิสาหกิจขนาดกลางและขนาดย่อมต้องปรับตัวเพื่อพัฒนาผลิตภาพการผลิตและรูปแบบธุรกิจ

พัฒนา มา ต ร ร ฐ า น ข อ ง อุตสาหกรรม ตลอดจนพัฒนาสินค้าที่เป็นมิตรต่อสิ่งแวดล้อมและมีความรับผิดชอบต่อสังคม/ชุมชนมากขึ้นโดยแรงเหวี่ยงจากการแสวงหาการเปิดเสรีทางการค้าจะก่อให้เกิดการเคลื่อนย้ายเงินทุน แนวโน้มราคาสินค้าเกษตรและสินค้าขั้นปฐม แรงกดดันจากการเพิ่มขึ้นของขีดความสามารถในการแข่งขันของประเทศต่างๆ ในอนุภูมิภาคโดยเฉพาะในการผลิตสินค้าเกษตร สินค้ากึ่งทุนและเทคโนโลยีเข้มข้น รวมทั้งแนวโน้มนโยบายและมาตรการการพัฒนาของภาครัฐที่ยังไม่ทั่วถึง ยังมีแนวโน้มที่จะตอกย้ำปัญหาความเหลื่อมล้ำทางด้านรายได้ให้มีความรุนแรงมากขึ้นและเป็นอุปสรรคต่อการสร้างการเติบโตของเศรษฐกิจแบบทั่วถึง (Inclusive Growth) ซึ่งเป็นปัจจัยที่จำเป็นต่อการขยายตัวทางเศรษฐกิจที่ต่อเนื่องและยั่งยืน

(๔) ตลาดเงิน ตลาดทุน และเศรษฐกิจโลกยังมีความเสี่ยงที่จะผันผวนตลอดช่วงแผนฯ ๑๒ เนื่องจาก ๑) ผลกระทบจากการปรับทิศทางนโยบายการเงินในสหรัฐอเมริกาในช่วงต้นแผนพัฒนาฯ และแนวโน้มการปรับทิศทางนโยบายการเงินในยุโรปในช่วงกลางถึงปลายแผนพัฒนาฯ และ ๒) ปัญหาการสั่งสมหนี้สาธารณะในประเทศสำคัญๆ ในช่วงหลังวิกฤติเศรษฐกิจโลกที่มีความเสี่ยงจะพัฒนาไปสู่วิกฤติและสร้างผลกระทบต่อเสถียรภาพของระบบเศรษฐกิจและการเงินโลกหากมาตรการปฏิรูปในประเทศสำคัญๆ ของโลกไม่ประสบความสำเร็จอย่างเป็นรูปธรรม

(๕) ความเหลื่อมไหลของกระแสวัฒนธรรมโลก ความก้าวหน้าในการติดต่อสื่อสาร การขยายตัวของเครือข่ายทางสังคมออนไลน์ ส่งผลให้มีทั้งโอกาสและความเสี่ยงต่อวิถีชีวิตทัศนคติ และความเชื่อในสังคม ตลอดจนความสัมพันธ์ระหว่างบุคคล กระบวนการเรียนรู้ และพฤติกรรมกรรมกรบริโภคของคนในประเทศ

๓.๒.๔ การเปลี่ยนแปลงสภาพภูมิอากาศ

(๑) การเปลี่ยนแปลงสภาพภูมิอากาศ (Climate Change) จะส่งผลกระทบซ้ำเติมต่อสถานการณ์ความเสื่อมโทรมของทรัพยากรธรรมชาติและสิ่งแวดล้อมให้มีความรุนแรงมากขึ้น อุณหภูมิของโลกเพิ่มขึ้น ทำให้เกิดความแห้งแล้งเป็นระยะเวลายาวนาน เกิดฝนขาดช่วง และมีฤดูกาลเปลี่ยนไป ส่งผลกระทบต่อความอุดมสมบูรณ์ของดิน ป่าไม้เกิดความเสื่อมโทรม แหล่งน้ำขาดแคลน ผลผลิตทางการเกษตรลดลง เกิดโรคระบาดในพืชและสัตว์ และอาจเกิดผลกระทบต่อสุขภาพของมนุษย์ กรณีที่เกิดโรคระบาดใหม่เกิดความเสี่ยงต่อการสูญเสียความหลากหลายทางชีวภาพ เช่น ระบบนิเวศป่าไม้ ระบบนิเวศชายฝั่ง พื้นที่ชุ่มน้ำ เกิดการกัดเซาะชายฝั่ง และการสูญเสียแนวปะการัง การสูญเสียความหลากหลายทางชีวภาพดังกล่าวข้างต้น จะส่งผลกระทบต่อความมั่นคงด้านอาหาร สุขภาพ พลังงาน และลดทอนขีดความสามารถในการพึ่งพาตนเองของชุมชน

(๒) การเปลี่ยนแปลงของสภาพภูมิอากาศยังส่งผลให้ภัยพิบัติทางธรรมชาติมีแนวโน้มเกิดบ่อยครั้งขึ้นและมีความรุนแรงมากขึ้น

ทั้งอุทกภัย ภัยแล้ง แผ่นดินไหวและดินโคลนถล่ม ส่งผลกระทบต่อ ภาคการผลิต การพัฒนาอุตสาหกรรม และการพัฒนาเศรษฐกิจโดยรวมของประเทศ รวมทั้งวิถีการดำรงชีวิตของประชาชน

น อ ก จ า ก

ข้อตกลงระหว่างประเทศเกี่ยวกับการเปลี่ยนแปลงสภาพภูมิอากาศจะทวีความเข้มข้นและเป็นแรงกดดันให้ประเทศไทยต้องเตรียมพร้อมรับภาระในการลดการปล่อยก๊าซเรือนกระจกภายใต้กระแสการแข่งขันทางการค้า

๓.๒.๕ วาระการพัฒนาของโลกภายหลัง ค.ศ. ๒๐๑๕ (Post ๒๐๑๕ Agenda)

ประเด็นสำคัญ ของวาระการพัฒนาโลกภายหลัง ค.ศ. ๒๐๑๕ คือ การจัดทำเป้าหมายการพัฒนาที่ยั่งยืนในกรอบสหประชาชาติ (Sustainable Development Goals—SDGs) ในเวลา ๑๕ ปี โดยสหประชาชาติให้การรับรองแล้วเมื่อวันที่ ๑๐ กันยายน ๒๕๕๗ ประกอบด้วยเป้าประสงค์ (Goal) จำนวน ๑๗ ข้อ และเป้าหมาย (Target) จำนวน ๑๖๙ ข้อ ซึ่งจะส่งผลกระทบกับการวางแผนทางการพัฒนาประเทศในอนาคต ที่ต้องเน้นจัดความยากจนให้หมดไป ประชาชนมีสุขภาพที่ดี มีระบบการศึกษา มีความเท่าเทียมกันทางเพศ ส่งเสริมการเติบโตทางเศรษฐกิจแบบยั่งยืน มีระบบโครงสร้างพื้นฐานที่รองรับการพัฒนาอุตสาหกรรมที่ยั่งยืน ลดความไม่เท่าเทียมกันทั้งภายในประเทศและระหว่างประเทศ มีรูปแบบการผลิตและการบริโภคแบบยั่งยืน เตรียมความพร้อมในการรับมือการเปลี่ยนแปลงสภาพภูมิอากาศ สงวนรักษาทรัพยากรธรรมชาติ และความหลากหลายทางชีวภาพ มีการจัดการทรัพยากรทางทะเลอย่างยั่งยืน ส่งเสริมให้สังคมมีความสุข มีความยุติธรรมและส่งเสริมความเป็นหุ้นส่วนเพื่อการพัฒนาในระดับโลกร่วมกัน

๔. กรอบวิสัยทัศน์และเป้าหมาย

๔.๑ กรอบวิสัยทัศน์แผนพัฒนาฯ ฉบับที่ ๑๒

จากสถานะของประเทศและบริบทการเปลี่ยนแปลงต่างๆ ที่ประเทศกำลังประสบอยู่ ทำให้การกำหนดวิสัยทัศน์แผนพัฒนาฯ ฉบับที่ ๑๒ ยังคงมีความต่อเนื่องจากวิสัยทัศน์แผนพัฒนาฯ ฉบับที่ ๑๑ และกรอบหลักการของการวางแผนที่น้อมนำและประยุกต์ใช้หลักปรัชญาของเศรษฐกิจพอเพียง ยึดคนเป็นศูนย์กลางของการพัฒนาอย่างมีส่วนร่วม การพัฒนาที่ยึดหลักสมดุล ยั่งยืน โดยวิสัยทัศน์ของการพัฒนาในแผนพัฒนาฯ ฉบับที่ ๑๒ ต้องให้ความสำคัญกับการกำหนดทิศทางการพัฒนาที่มุ่งสู่การเปลี่ยนผ่านประเทศไทยจากประเทศที่มีรายได้ปานกลางไปสู่ประเทศที่มีรายได้สูง มีความมั่นคง และยั่งยืน สังคมอยู่ร่วมกันอย่างมีความสุข และนำไปสู่การบรรลุวิสัยทัศน์ระยะยาว “มั่นคง มั่งคั่ง ยั่งยืน” ของประเทศ

๔.๒ การกำหนดตำแหน่งทางยุทธศาสตร์ของประเทศ (Country Strategic Positioning)

เป็นการกำหนดตำแหน่งทางยุทธศาสตร์ของประเทศที่สอดคล้องกับยุทธศาสตร์ชาติที่ สศช. ได้จัดทำขึ้น

ประเทศไทยเป็นประเทศรายได้สูงที่มีการกระจายรายได้อย่างเป็นธรรม เป็นศูนย์กลางด้านการขนส่ง โลจิสติกส์ของภูมิภาคสู่ความเป็นชาติการค้าและบริการ (Trading and Service Nation) เป็นแหล่งผลิตสินค้าเกษตรอินทรีย์ และเกษตรปลอดภัย แหล่งอุตสาหกรรมสร้างสรรค์และมีนวัตกรรมสูงที่เป็นมิตรต่อสิ่งแวดล้อม

๔.๓ เป้าหมาย

๔.๓.๑ การหลุดพ้นจากกับดักประเทศรายได้ปานกลางสู่รายได้สูง

(๑) เศรษฐกิจขยายตัวเฉลี่ยไม่ต่ำกว่าร้อยละ ๕.๐

(๒) ผลิตภัณฑ์มวลรวมในประเทศต่อหัว (GDP Per Capita) และรายได้ประชาชาติต่อหัว (GNP Per Capita) ณ สิ้นแผนพัฒนาฯ ฉบับที่ ๑๒ ในปี ๒๕๕๖ เพิ่มขึ้นเป็น ๓๑๗,๐๕๑ บาท (๙,๓๒๕ ดอลลาร์ สรอ.) และ ๓๐๑,๑๙๙ บาท (๘,๘๕๙ ดอลลาร์ สรอ.) ต่อคนต่อปี

(๓) ผลผลิตภาพการผลิตเพิ่มขึ้นไม่ต่ำกว่าเฉลี่ยร้อยละ ๒.๕ ต่อปี

(๔) การลงทุนรวมขยายตัวไม่ต่ำกว่าเฉลี่ยร้อยละ ๘.๐ (การขยายตัวของการลงทุนภาครัฐไม่ต่ำกว่าร้อยละ ๑๐.๐ และการลงทุนของภาคเอกชนขยายตัวไม่ต่ำกว่าเฉลี่ยร้อยละ ๗.๕ ในขณะที่ปริมาณการส่งออกขยายตัวเฉลี่ยไม่ต่ำกว่าร้อยละ ๔.๐ ต่อปี)

การพัฒนาศักยภาพคนให้สนับสนุนการเจริญเติบโตของประเทศและการสร้างสังคมสูงวัยอย่างมีคุณภาพ

(๑) ประชาชนทุกช่วงวัยมีความมั่นคงทางด้านเศรษฐกิจและสังคม(Socio-Economic Security) และมีคุณภาพชีวิตที่ดีขึ้น

30

(๒) การศึกษาและการเรียนรู้ได้รับการพัฒนาคุณภาพ

(๓) สถาบันทางสังคมมีความเข้มแข็งเป็นฐานรากที่เอื้อต่อการพัฒนาคน

๔.๓.๓ การลดความเหลื่อมล้ำในสังคม

(๑) การกระจายรายได้มีความเท่าเทียมกันมากขึ้น

(๒) บริการทางสังคมมีคุณภาพและมีการกระจายอย่างทั่วถึง

๔.๓.๔ การสร้างการเจริญเติบโตทางเศรษฐกิจและสังคมที่เป็นมิตรกับสิ่งแวดล้อม

(๑) รักษาความมั่นคงของฐานทรัพยากร สร้างสมดุลระหว่างการอนุรักษ์และการใช้ประโยชน์อย่างยั่งยืนและเป็นธรรม

(๒) ขับเคลื่อนประเทศสู่เศรษฐกิจและสังคมที่เป็นมิตรต่อสิ่งแวดล้อม

(๓) เพิ่มขีดความสามารถในการรับมือภัยพิบัติและการเปลี่ยนแปลงสภาพภูมิอากาศ

(๔

)

เพิ่มประสิทธิภาพและเสริมสร้างธรรมาภิบาลในการบริหารจัดการทรัพยากรธรรมชาติและสิ่งแวดล้อม

(๕) มีการบริหารจัดการน้ำให้สมดุลระหว่างการอุปสงค์และอุปทานของน้ำ

๔.๓.๕ การบริหารราชการแผ่นดินที่มีประสิทธิภาพ

(๑) การบริหารงานภาครัฐที่โปร่งใส เป็นธรรม มีประสิทธิภาพ และมีส่วนร่วม

(๒) ขจัดการทุจริตคอร์รัปชัน

(๓) มีการกระจายอำนาจที่เหมาะสม

๕. แนวทางการพัฒนา

๕.๑ การยกระดับศักยภาพการแข่งขันและการหลุดพ้นกับดักรายได้ปานกลางสู่รายได้สูง

๕.๑.๑ การส่งเสริมด้านการวิจัยและพัฒนา

พัฒนาสภาวะแวดล้อมของการพัฒนาวิทยาศาสตร์ เทคโนโลยี วิจัย และนวัตกรรมทั้งด้านการลงทุนในการวิจัยและพัฒนา ด้านบุคลากรวิจัย ด้านโครงสร้างพื้นฐาน และด้านการบริหารจัดการ รวมทั้งสนับสนุนและผลักดันให้ผู้ประกอบการมีบทบาทหลักด้านเทคโนโลยีและนวัตกรรม ตลอดจนผลักดันงานวิจัยและพัฒนาให้ใช้ประโยชน์อย่างแท้จริงทั้งเชิงพาณิชย์และสาธารณะโดยให้ความคุ้มครองทรัพย์สินทางปัญญา

๕.๑.๒ การพัฒนาผลิตภาพแรงงาน

สร้างความร่วมมือระหว่างภาครัฐและภาคเอกชนในการพัฒนากำลังคนและแรงงานให้มีทักษะความรู้และสมรรถนะที่สอดคล้องกับความต้องการของตลาดและรองรับการเปิดเสรีของประชาคมอาเซียน โดยยกระดับและพัฒนาสมรรถนะแรงงานไทยด้วยเทคโนโลยี เร่งรัดให้แรงงานทั้งระบบมีการเรียนรู้ขั้นพื้นฐาน เพื่อสามารถแข่งขันในตลาดแรงงานได้ สนับสนุนให้แรงงานและปัจจัยการผลิตมีความยืดหยุ่นในการเคลื่อนย้ายระหว่างสาขาการผลิตและระหว่างพื้นที่การผลิต เพื่อให้แรงงานสามารถเคลื่อนย้ายไปสู่สาขาการผลิตที่มีผลิตภาพการผลิตสูงสุด

และสนับสนุนให้ผู้ประกอบการในภาคอุตสาหกรรมและบริการจัดทำกรอบคุณวุฒิวิชาชีพและมาตรฐานฝีมือแรงงานให้เป็นมาตรฐานที่เชื่อมโยงกัน เพื่อยกระดับทักษะของแรงงานไทย

๕.๑.๓ การส่งเสริมผู้ประกอบการที่เข้มแข็งและพาณิชย์ดิจิทัล

พัฒนาขีดความสามารถของผู้ประกอบการให้มีความยืดหยุ่นสามารถปรับตัวและดำเนินธุรกิจท่ามกลางการดำเนินนโยบายและมาตรการการกีดกันทางการค้าในรูปแบบต่างๆ เพิ่มสัดส่วนความเป็นเจ้าของของคนไทยและสนับสนุนให้มีการขยายตลาดที่มีแบรนด์สินค้าและช่องทางการตลาดที่เป็นของตนเองมากขึ้น ตลอดจนพัฒนาต่อยอดอุตสาหกรรมและบริการเพื่อเข้าสู่การเป็นศูนย์กลางการผลิต บริการ และอุตสาหกรรมดิจิทัล

๕

๑

๔

การลงทุนโครงสร้างพื้นฐานเร่งลงทุนและพัฒนาโครงสร้างพื้นฐานด้านการคมนาคมขนส่งเพื่อเชื่อมโยงพื้นที่

เศรษฐกิจในประเทศไทยและต่างประเทศ ทั้งการพัฒนาและปรับปรุงโครงข่ายรถไฟให้เป็นโครงข่ายหลักในการเดินทางและขนส่งของประเทศ พัฒนาโครงข่ายระบบขนส่งสาธารณะและโครงข่ายทางหลวงพิเศษระหว่างเมือง ขยายขีดความสามารถของท่าอากาศยานหลักของประเทศ พัฒนาท่าเรือที่มีศักยภาพให้เป็นท่าเรืออิเล็กทรอนิกส์เต็มรูปแบบ

31

รวมทั้งพัฒนาและปรับปรุงระบบโทรคมนาคมของประเทศ ตลอดจนสนับสนุนการพัฒนาด้านอุตสาหกรรมที่เกิดจากลงทุนด้านโครงสร้างพื้นฐาน เช่น อุตสาหกรรมซ่อมบำรุงและผลิตชิ้นส่วนอากาศยาน และอุตสาหกรรมระบบราง เป็นต้น เพื่อสร้างโอกาสทางเศรษฐกิจให้กับประเทศในการเป็นฐานการผลิตในภูมิภาคอาเซียน

๕.๑.๕ การปรับโครงสร้างการผลิต

ปรับโครงสร้างการผลิตภาคเกษตร โดยการปรับเปลี่ยนจากการผลิตสินค้าเกษตรขั้นปฐมเป็นสินค้าเกษตรแปรรูปที่มีมูลค่าสูงมีคุณภาพและมาตรฐานสากล

สามารถสร้างความเชื่อมโยงทางด้านวัตถุดิบกับประเทศเพื่อนบ้านและลดระดับการผลิตสินค้าขั้นปฐมที่สูญเสียขีดความสามารถในการแข่งขัน ลงสู่ระดับที่จำเป็นสำหรับการสร้างความมั่นคงทางด้านอาหารและพลังงาน จัดระบบการผลิตให้สอดคล้องกับศักยภาพพื้นที่ และความต้องการของตลาดตั้งแต่ต้นน้ำถึงปลายน้ำ ทั้งด้านกายภาพและเศรษฐกิจ รวมทั้งส่งเสริมการรวมกลุ่มทางการเกษตรจากกิจการเจ้าของคนเดียวเป็นการประกอบการในลักษณะสหกรณ์ ห้างหุ้นส่วน และบริษัท เพื่อให้เกิดการประหยัดจากขนาด พิจารณาพันธุ์พืชที่เหมาะสมกับศักยภาพของพื้นที่และแหล่งน้ำ ใช้เทคโนโลยีการผลิตในระดับที่เหมาะสม ใช้กลไกตลาดในการป้องกันความเสี่ยง ตลอดจนส่งเสริมและเร่งขยายผลแนวคิดการทำการเกษตรตามหลักปรัชญาของเศรษฐกิจพอเพียง และระบบเกษตรกรรมยั่งยืนปรับโครงสร้างการผลิตภาคบริการโดยเร่งพัฒนาระบบคมนาคมขนส่งให้เกิดความเชื่อมโยงกันเป็นโครงข่ายทั้งทางบก ทางน้ำ และทางอากาศ เร่งพัฒนาท่าเทียบเรือขนาดใหญ่เพื่อรองรับการเติบโตของการท่องเที่ยวทางทะเล ปรับปรุงแก้ไขกฎหมายที่เกี่ยวข้องกับการท่องเที่ยวให้ครอบคลุมและทันสมัยทั้งการควบคุมกิจกรรมต่างๆ เกี่ยวกับการท่องเที่ยวและส่งเสริมการท่องเที่ยวและกำหนดและจัดทำกฎหมายเพื่อยกระดับมาตรฐานการท่องเที่ยว

ของไทยสู่สากล และรองรับการพัฒนา การท่องเที่ยวให้สามารถแข่งขันได้ในระดับนานาชาติ รวมทั้งส่งเสริมการพัฒนาเชิงพื้นที่ในลักษณะกลุ่มคลัสเตอร์ท่องเที่ยว โดยสนับสนุนการพัฒนาด้านการท่องเที่ยวของพื้นที่ที่มีความเชื่อมโยง ทั้งทางกายภาพ วิถีชีวิต/วัฒนธรรมท้องถิ่นและกิจกรรมการท่องเที่ยว ตลอดจนส่งเสริมการสร้างเชื่อมโยง ด้าน การ ท่อง เทียว ใน ภูมิภาค อาเซีย น ทั่ว ป ระเทศ ที่ มีพรมแดนติดกันและประเทศที่มีโครงข่ายคมนาคมขนส่งเชื่อมโยงกันเพื่อให้เกิดการพัฒนาแบบองค์รวมทั้งระบบพัฒนา ต่อ ยอด อดุ ต สาห กรร ม อนาคต เพื่อ เป็น แหล่ง การ ถ่าย ทอด เทคโนโลยี เชื่อม โย ง การ ผลิต กับ อดุ ต สาห กรร ม ที่ เป็น ฐาน ราย ได้ ป ระเทศ และเป็นกลไกการขับเคลื่อนเศรษฐกิจไทยให้เข้าสู่การเป็นศูนย์กลางการผลิตและบริการทั้งในระดับ อนุภูมิภาค และในภูมิภาคอาเซียนพัฒนาโครงสร้างพื้นฐานที่สนับสนุนการขยายตัวด้านการค้าการลงทุน เช่น โลจิสติกส์ และพลังงาน รวมทั้งปัจจัยสนับสนุนการลงทุนอื่นๆ เช่น ลดอุปสรรคการเคลื่อนย้ายเงินทุนระหว่างประเทศ เป็นต้น ส่งเสริมการนำเทคโนโลยีและนวัตกรรมมาประยุกต์ใช้ทั้งภาคการผลิต การตลาด การบริหารจัดการการเงิน และโลจิสติกส์ เชื่อมโยงเศรษฐกิจดิจิทัล ในการอำนวยความสะดวกทางการค้าการลงทุนด้วยระบบอิเล็กทรอนิกส์ และสนับสนุนการลงทุนเพื่อสร้างเศรษฐกิจและสังคมแห่งปัญญา และการเรียนรู้ มุ่งเน้นการพัฒนาธุรกิจเชิงสร้างสรรค์ การลงทุนที่ใช้เทคโนโลยีขั้นสูงและเป็นมิตรกับสิ่งแวดล้อม การประหยัดพลังงานและการใช้พลังงานทดแทน การลงทุนด้านการวิจัยและพัฒนาเชิงพาณิชย์ การจัด ตั้ง สำนั กงาน ไห ญ่ ข้าม ป ระเทศ บ ริษั ท การ ค้า ระ หว่าง ป ระเทศ รวมทั้งการให้ความสำคัญเรื่องความรับผิดชอบต่อสังคมและการตอบแทนสู่สังคมขององค์กร และกิจการเพื่อสังคม

๕.๒ การพัฒนาศักยภาพคนตามช่วงวัยและการปฏิรูประบบเพื่อสร้างสังคมสูงวัยอย่างมีคุณภาพ

๕.๒.๑ การพัฒนาศักยภาพคนในทุกช่วงวัยให้สนับสนุนการเจริญเติบโตของประเทศ

โดยช่วงวัยเด็กตั้งแต่แรกเกิดให้มีพัฒนาการที่สมวัยในทุกด้าน วัยเรียน วัยรุ่นให้มีทักษะการเรียนรู้ ทักษะชีวิตสามารถอยู่ร่วมกับผู้อื่นภายใต้บริบทสังคมที่เป็นพหุวัฒนธรรม วัยแรงงานให้มีการพัฒนาระดับสมรรถนะฝีมือแรงงานเพื่อสร้างผลิตภาพเพิ่มให้กับประเทศ วัยผู้สูงอายุให้มีการทำงานที่เหมาะสม ตามศักยภาพและประสบการณ์ มีรายได้ในการดำรงชีวิต มีการสร้างเสริมและฟื้นฟูสุขภาพเพื่อป้องกันหรือชะลอความทุพพลภาพและ โรคเรื้อรังต่างๆ ที่จะก่อให้เกิดภาระแก่ปัจเจกบุคคล ครอบครัว และระบบบริการสุขภาพ

๕.๒.๒ การยกระดับคุณภาพการศึกษาและการเรียนรู้ให้มีคุณภาพ เท่าเทียมและทั่วถึง โดย

(๑) ป ฏิ รุ ป ระ บ บ บ ริ ห า ร จั ด ก า ร ท าง ก า ร คี ก ษ า โดยปรับระบบบริหารจัดการการศึกษาใหม่เพื่อสร้างความรับผิดชอบต่อผลลัพธ์ (Accountability)

(๒) ป ฏิ รุ ป ระ บ บ ก า ร ค ลั ง ต້ า น ก า ร คี ก ษ า เพื่อเพิ่มคุณภาพและประสิทธิภาพการจัดการศึกษาโดยการจัดสรรงบประมาณตรงสู่ผู้เรียน ส่งเสริมการมีส่วนร่วมจากภาคเอกชนในการจัดการศึกษา

32

(๓) พั ศ น าศู ณ ภา พ ครุ ทั้ง ระ บ บ ตั ง กั ะ บ ว น การ ผลิต สรรหา และการคัดเลือกให้ได้คนดีคนเก่ง รวมทั้งระบบการประเมินและรับรองคุณภาพที่เน้นผลลัพธ์จากตัวผู้เรียน

(๔) ป ฏิ รุ ป ระ บ บ ก า ร รี ย น รั โดยมุ่งจัดการเรียนรู้เพื่อสร้างสมรรถนะกำลังคนทั้งระบบการศึกษาตั้งแต่ระดับปฐมศึกษาจนถึงการเรียนรู้ตลอดชีวิต พั ศ น าศู ณ ภา พ รี ย น รั

ปรับหลักสูตรและผลิตกำลังคนให้สอดคล้องกับการเปลี่ยนแปลงและความต้องการของตลาด การวิจัยและการใช้เทคโนโลยีและสื่อเพื่อการเรียนรู้

๕.๒.๓ การพัฒนาด้านสุขภาพ โดยส่งเสริมการพัฒนาเทคโนโลยีและนวัตกรรมทาง

การแพทย์เพื่อรองรับการเป็นสังคมผู้สูงอายุทั้งในด้านผลิตภัณฑ์สุขภาพและที่อยู่อาศัยสำหรับผู้สูงอายุยกระดับการบริหารจัดการระบบสุขภาพเพื่อลดความเหลื่อมล้ำและสร้างความยั่งยืนในระยะยาว โดยพัฒนาระบบข้อมูลสารสนเทศเพื่อการบริหารทรัพยากรด้านสาธารณสุขบูรณาการระบบหลักประกันสุขภาพภาค รัฐให้เกิดความ เป็นเอกภาพในการบริหารจัดการและการใช้ทรัพยากร และส่งเสริมการอภิบาลระบบสุขภาพในรูปแบบเครือข่ายที่มีการ ใช้ทรัพยากรร่วมกัน พัฒนาศักยภาพของประเทศไทยสู่การเป็นศูนย์กลางสุขภาพนานาชาติทั้งในด้านศูนย์กลางบริการสุขภาพ (Medical Service Hub) ศูนย์กลางบริการเพื่อส่งเสริมสุขภาพ (Wellness Hub) ศูนย์กลางยาและผลิตภัณฑ์ เพื่อสุขภาพ (Product Hub) และ ศูนย์ กลาง บริการ วิชา การ และ งาน วิจัย (Academic Hub) เพื่อนำรายได้กลับมาใช้ยกระดับคุณภาพบริการสาธารณสุขภายในประเทศรวมทั้งส่งเสริม การให้ความสำคัญกับมิติสุขภาพในทุก นโยบายสาธารณะ (Health in All Policies) เพื่อให้การขับเคลื่อนนโยบายของทุกภาคส่วนตระหนักถึงผลกระทบของนโยบายสาธารณะที่มีต่อสุขภาพของประชาชน

๕.๒.๔ การสร้างสภาพแวดล้อมและนวัตกรรมที่เอื้อต่อการดำรงชีพในสังคมสูงวัย

โดยการปรับปรุงสภาพแวดล้อมและความจำเป็นทางกายภาพให้เหมาะสมกับวัย และการพัฒนาระบบการดูแลผู้สูงอายุในรูปแบบที่หลากหลายทั้งในด้านการจัดการบริการสุขภาพและสวัสดิการสังคมอย่าง บูรณาการ โดยการมีส่วนร่วมของทุกภาคส่วนอย่างต่อเนื่อง รวมทั้งพัฒนาชุมชนที่มีศักยภาพและความพร้อมให้เป็นต้นแบบของการดูแลผู้สูงอายุ เพื่อขยายผลไปสู่ชุมชนอื่น ตลอดจนการพัฒนานวัตกรรมในการใช้ชีวิตประจำวันสำหรับผู้สูงอายุ

๕.๓ การลดความเหลื่อมล้ำทางสังคม

๕.๓.๑ การยกระดับรายได้และสร้างโอกาสในการประกอบอาชีพ

มุ่งเน้น การเพิ่มผลิตภาพแรงงาน โดยสนับสนุนให้แรงงานมีโอกาสเข้าถึงการเรียนรู้และพัฒนาทักษะฝีมือแรงงานอย่างมีมาตรฐานปรับโครงสร้างค่าจ้าง แรงงานให้ชัดเจนและสะท้อนทักษะฝีมือแรงงานอย่างแท้จริง เร่งผลักดันให้การใช้ระบบมาตรฐานคุณวุฒิวิชาชีพและมาตรฐานฝีมือแรงงานในทางปฏิบัติอย่างเป็นรูปธรรม นอกจากนี้ เพิ่มผลิตภาพทางการผลิตของเกษตรกรรายย่อย โดยสนับสนุนการวิจัยและพัฒนาและการผลิตทางการเกษตรที่สอดคล้องกับพื้นที่ สร้างหลักประกันรายได้แก่เกษตรกรด้านราคาสินค้าเกษตร ลดต้นทุนทางการเกษตรโดยสนับสนุนปัจจัยการผลิต

๕.๓.๒ การจัดบริการทางสังคมให้ทุกคนตามสิทธิขั้นพื้นฐาน

และเห็น การสร้างภูมิคุ้มกันระดับปัจเจก โดย (๑) พัฒนาระบบบริการสาธารณะให้มีคุณภาพและมีช่องทางการเข้าถึงอย่างหลากหลาย โดยเฉพาะระบบบริการสาธารณสุขและการศึกษาขั้นพื้นฐาน สวัสดิการสังคม และกระบวนการยุติธรรม (๒) สนับสนุนการจัดหาที่อยู่อาศัยของผู้มีรายได้น้อยและการเข้าถึงระบบสาธารณสุข ปโภค กำนหนดเป็นนโยบายที่อยู่อาศัยแห่งชาติและเมืองน่าอยู่ พัฒนาโครงการที่อยู่อาศัยแก้ปัญหาชุมชนแออัดในเมืองโดยดำเนินการร่วมกับภาคธุรกิจเอกชน และ (๓)

การจัดรูปแบบสวัสดิการพื้นฐานที่จำเป็นและเหมาะสมตามกลุ่มเป้าหมาย (Customized Welfare) ที่คำนึงถึงฐานะทางเศรษฐกิจและสังคมที่แตกต่างกัน โดยมีแนวทางการรับภาระค่าใช้จ่ายร่วมกัน (Cost Sharing)

๕.๓.๓ การสร้างความเสมอภาคในการเข้าถึงทรัพยากร โดยปฏิรูปที่ดินเพื่อการเกษตร สนับสนุนให้เกษตรกรรายย่อยที่ไร้ที่ดินทำกินและยากจนได้มีที่ดินเป็นของตนเองหรือมีสิทธิทำกินในที่ดินปฏิรูประบบการบริหาร จัดการน้ำอย่างเป็นระบบและเข้าถึงพื้นที่เป้าหมายได้อย่างแท้จริงด้วยการผลักดัน พ.ร.บ. ทรัพยากรน้ำ พ.ศ. และ บูรณาการแผนงานและงบประมาณร่วมกันของหน่วยงาน และสร้างกระบวนการมีส่วนร่วม รวมทั้งปรับโครงสร้างภาษี ที่เป็นธรรม เช่น ภาษีที่ดินและสิ่งปลูกสร้าง ภาษีมรดก และภาษีสิ่งแวดล้อม เป็นต้น

33

๕.๓.๔ การเข้าถึงกระบวนการยุติธรรมอย่างเสมอภาค การคุ้มครองสิทธิขั้นพื้นฐาน และการเข้าถึงกระบวนการยุติธรรมอย่างเท่าเทียมโดยการเสริมศักยภาพและความเข้มแข็งด้านกฎหมายให้แก่ประชาชน รวมทั้งการปรับปรุงและบังคับใช้กฎหมายเพื่อลดปัญหาความเหลื่อมล้ำ เช่น กฎหมายป่าชุมชน กฎหมายภาษีมรดก กฎหมายที่ดิน เป็นต้น

๕.๔ การรองรับการเชื่อมโยงภูมิภาคและความเป็นเมือง

๕.๔.๑ การลงทุนด้านโครงสร้างพื้นฐานและสิ่งอำนวยความสะดวกของเมือง เตรียมความพร้อมรองรับความเป็นเมือง ทั้งด้านการบริหารจัดการด้านผังเมืองด้านสาธารณสุขปลอดภัย สาธารณูปการ ระบบคมนาคมขนส่ง ระบบบริหารจัดการสิ่งแวดล้อม ระบบการศึกษาและระบบสาธารณสุขที่ได้มาตรฐาน มีคุณภาพ และ เพื่ ย ง พ อ ต่ อ ค ว า ม ต้ อ ง ก า ร ข อ ง ค น ใน มี่ อ ง รวมทั้งเสริมสร้างความสามารถในการบริหารจัดการเมืองตามระดับการพัฒนา

๕.๔.๒ การพัฒนาด้านการขนส่งและโลจิสติกส์เชื่อมโยงกับเพื่อนบ้าน ส่งเสริม และเร่งรัดการพัฒนาระบบการบริหารจัดการโลจิสติกส์ของประเทศ เพื่อเพิ่มความสามารถในการแข่งขันของประเทศทั้งด้านการค้า การลงทุน และการบริการ โดยคำนึงถึงการเป็นมิตรต่อสิ่งแวดล้อม (Green Logistics) สนับสนุนให้เกิดความร่วมมือในห่วงโซ่อุปทาน และปรับปรุงกฎหมาย กฎระเบียบ รวมทั้งปรับลดกระบวนการด้านอำนวยความสะดวกทางการค้า ขนส่ง และโลจิสติกส์ให้มีความสะดวกและมีประสิทธิภาพต่อภาคธุรกิจอย่างแท้จริง

๕.๔.๓ การส่งเสริมการลงทุน การค้าชายแดน และการจัดตั้งเขตพัฒนาเศรษฐกิจพิเศษ ให้ความสำคัญกับนโยบายส่งเสริมการลงทุนและการค้าชายแดนเพื่อดึงดูดให้นักลงทุนในภูมิภาคเข้ามาลงทุนในไทย และ ป ร ะ เ ท ศ เ พื่ อ น บ้ า น รวมทั้งส่งเสริมการจัดตั้งเขตพัฒนาเศรษฐกิจพิเศษในพื้นที่ชายแดนโดยให้ความสำคัญกับการลงทุนโครงสร้างพื้นฐาน การส่งเสริมการลงทุนและสิทธิประโยชน์ การบริหารจัดการแรงงานต่างด้าว และการให้บริการจุดเดียวเบ็ดเสร็จ เพื่อช่วยอำนวยความสะดวกด้านการค้าชายแดน และการผ่านแดนระหว่างไทยกับประเทศในภูมิภาคมากขึ้น

๕.๕ การสร้างความเจริญเติบโตทางเศรษฐกิจและสังคมอย่างเป็นมิตรกับสิ่งแวดล้อม

๕.๕.๑ การรักษาทุนทางธรรมชาติเพื่อการเติบโตสีเขียว ใช้ประโยชน์จากทุนธรรมชาติ โดยคำนึงถึงขีดจำกัด และศักยภาพในการฟื้นตัว ปกป้องรักษาทรัพยากรป่าไม้ โดยสนธิกำลังของทุกภาคส่วนนำระบบสารสนเทศมาใช้ในการบริหารจัดการ บั ง คั บ ไ้ ข ก ฎ ห ม า ย อ ย่ า ง มี ป ร ะ สั ทิ พ า พ แ ล ะ เ ป็ น ธรรม เพิ่มพื้นที่ป่าไม้ โดยส่งเสริมการปลูกไม้มีค่าทางเศรษฐกิจระยะยาว

อนุรักษ์และใช้ประโยชน์ความหลากหลายทางชีวภาพอย่างยั่งยืนและแบ่งปันผลประโยชน์อย่าง เป็นธรรม รวมทั้งผลักดันแนวทางการประเมินมูลค่าของระบบนิเวศและการสร้างรายได้จากการอนุรักษ์ จัดสรรที่ดินให้แก่ผู้ยากไร้ กระจายการถือครองที่ดิน จัดทำฐานข้อมูลที่ดินเพื่อการบริหารจัดการอย่างเป็นระบบ การจัดเก็บภาษีที่ดินในอัตราก้าวหน้า กำหนดเพดานการถือครองที่ดินที่เหมาะสม และกำหนดมาตรการป้องกันการถือครองที่ดินของคนต่างชาติ บริหารจัดการน้ำเพื่อให้เกิดความยั่งยืน บูรณาการระหว่างหน่วยงานอย่างเป็นระบบ สร้างศูนย์ข้อมูลทรัพยากรน้ำ จัดตั้งองค์กรบริหารจัดการน้ำในระดับพื้นที่ เช่น คณะกรรมการลุ่มน้ำ และองค์กรผู้นำคุ้มครองทรัพยากรทางทะเลและชายฝั่ง ลดความขัดแย้งเชิงนโยบายระหว่างการพัฒนาโครงสร้างพื้นฐาน การท่องเที่ยว และการประมง และวิถีชีวิตของชุมชนบริหารจัดการแร่โดยกำหนดปริมาณที่เหมาะสมในการนำแร่มาใช้ประโยชน์ คำนึงถึงความเสี่ยงจากมลพิษในอนาคต บังคับใช้มาตรการควบคุมผลกระทบจากการทำเหมืองแร่ที่ก่อมลพิษต่อสภาพแวดล้อมและสุขภาพอนามัยของประชาชน

๕.๕.๒ การส่งเสริมการบริโภคที่เป็นมิตรกับสิ่งแวดล้อม สร้างระบบหมุนเวียนวัสดุที่ใช้แล้วที่มีประสิทธิภาพ ขับเคลื่อนสู่ Zero Waste Society ผ่านมาตรการต่างๆ เช่น การปฏิรูประบบภาษีและค่าธรรมเนียมเพื่อสิ่งแวดล้อม การศึกษาเพื่อสิ่งแวดล้อม มาตรฐานและฉลากสินค้า เป็นต้น

๕.๕.๓ การส่งเสริมการผลิต การลงทุน และการสร้างงานสีเขียว เพื่อยกระดับประเทศสู่เศรษฐกิจและสังคมที่เป็นมิตรกับสิ่งแวดล้อม พัฒนาคลัสเตอร์อุตสาหกรรมสีเขียว ส่งเสริมผู้ประกอบการให้สามารถปรับระบบห่วงโซ่อุปทานหรือห่วงโซ่มูลค่าที่เป็นมิตรกับสิ่งแวดล้อม (Green Supply Chain/Green Value Chain) ส่งเสริมการทำเกษตรกรรมยั่งยืน รวมทั้งส่งเสริมภาคบริการที่มีผลกระทบต่อสิ่งแวดล้อมน้อย เพื่อให้ประเทศไทยมีศักยภาพให้มีความสามารถในการขับเคลื่อนเศรษฐกิจ

๕.๕.๔ การจัดการมลพิษและรักษาคุณภาพสิ่งแวดล้อม ด้วยการเร่งรัดการควบคุมมลพิษทั้งทางอากาศ ขยะ น้ำเสีย และของเสียอันตราย ที่เกิดจากการผลิต และบริโภค เพื่อสร้างคุณภาพสิ่งแวดล้อมที่ดีให้กับประชาชน เร่งรัดแก้ไขปัญหาการจัดการขยะเป็นลำดับแรก โดยส่งเสริมให้เกิดกลไกการคัดแยกขยะเพื่อนำกลับมาใช้ใหม่ให้มากที่สุด เร่งกำจัดขยะมูลฝอยตกค้างสะสมในสถานที่กำจัดในพื้นที่วิกฤต สร้างรูปแบบการจัดการขยะมูลฝอยและของเสียอันตราย ที่เหมาะสม เน้นการแปรรูปเป็นพลังงาน สร้างวินัยของคนในชาติมุ่งสู่การจัดการที่ยั่งยืน โดยให้ความรู้แก่ประชาชน และการบังคับใช้กฎหมาย

๕.๕.๕ การพัฒนาความร่วมมือด้านสิ่งแวดล้อมระหว่างประเทศ ผลักดันการจัดทำแผนแม่บทการบริหารจัดการทรัพยากรธรรมชาติ และสิ่งแวดล้อมของอาเซียน หาแนวทางความร่วมมือกับอาเซียนและอนุภูมิภาค ลุ่มน้ำโขงในประเด็นการขนส่งข้ามพรมแดน การเคลื่อนย้ายแรงงาน การบริหารจัดการพลังงาน และการบริหารจัดการทรัพยากรธรรมชาติ

การเพิ่มขีดความสามารถในการปรับตัวเพื่อรองรับการเปลี่ยนแปลงสภาพภูมิอากาศและการบริหารจัดการ เพื่อลดความเสี่ยงด้านภัยพิบัติ เพิ่มขีดความสามารถในการรับมือและปรับตัวต่อการเปลี่ยนแปลงสภาพภูมิอากาศ

๒) ขยายฐานเศรษฐกิจเพื่อเพิ่มความหลากหลายของแหล่งสร้างรายได้และการจ้างงาน โดยพัฒนาความร่วมมือกับประเทศเพื่อนบ้านภายใต้กรอบโครงการ JDS และกรอบโครงการ IMT-GT พัฒนารองรับการขยายการลงทุนอุตสาหกรรมที่มีศักยภาพของประเทศ และพัฒนาการคมนาคมขนส่งทางทะเล

๓) พัฒนาคนและสังคมให้มีคุณภาพและมีภูมิคุ้มกันที่ดีเพื่อเสริมสมรรถนะการพัฒนา โดยการพัฒนาความรู้ คุณธรรม และสุขภาวะ การสร้างความมั่นคงในการดำรงชีวิตของคนจน คน ต่ำ อย โอ ก า ส ให้ ส าม าร ถ พึ่ง ต น เอง ได้ การพัฒนาศักยภาพคนเพื่อเพิ่มผลิตภาพการผลิตและเพิ่มโอกาสด้านอาชีพ และรายได้ และการอำนวยความสะดวกและสร้างภูมิคุ้มกันแก่คนกลุ่มเสี่ยงเพื่อแก้ปัญหาความไม่สงบในชายแดนภาคใต้

๔) เสริมสร้างความเข้มแข็งทางเศรษฐกิจและสังคมระดับชุมชน โดยสร้างกระบวนการเรียนรู้ เพื่อ สร้าง ความ เข้ม แข็ง ข อง ชุม ชน สู่ ก าร พึ่ง ต น เอง พัฒนาเศรษฐกิจชุมชน โดยการเพิ่ม โอกาสการมีรายได้จากทรัพยากรในท้องถิ่น และส่งเสริมการใช้กระบวนการชุมชนเข้มแข็งเพื่อสร้างสันติสุขโดยเฉพาะการใช้กระบวนการชุมชนเข้มแข็งแก้ไขปัญหา ยาเสพติด

๕) พื้นฟูและบริหารจัดการทรัพยากรธรรมชาติและสิ่งแวดล้อมเพื่อรักษาสมดุลเชิงนิเวศอย่างยั่งยืน โดย พื้น ฟู และ อนุรักษ์ ทรัพยากร ธรรมชาติ เพื่อ ความ สมดุล เชิง นิเวศน์ สร้าง ความ อุดม สมบูรณ์ ทรัพยากร ธรรมชาติ ให้ เป็น ฐาน การผลิต อย่าง ยั่งยืน และควบคุมคุณภาพสิ่งแวดล้อมเพื่อลดผลกระทบด้านคุณภาพชีวิต

ทิศทางการพัฒนากลุ่มจังหวัด

๑) ทิศทางการพัฒนากลุ่มจังหวัดภาคใต้ฝั่งอ่าวไทย ประกอบด้วย ชุมพร สุราษฎร์ธานี นครศรีธรรมราช และพัทลุง เน้นการพัฒนาฐานอุตสาหกรรมแปรรูปผลผลิตจากน้ำมันปาล์ม พัฒนาการปลูกข้าวและการเลี้ยงปศุสัตว์ พัฒนาการเกษตรยั่งยืนเพื่อผลิตสินค้าเกษตรเชิงคุณภาพ พัฒนา แหล่ง ท่อง เทีย ว เชิง อนุรักษ์ บริเวณ ชาย ฝั่ง ทะเล และ การเตรียมความพร้อมพื้นที่ที่มีศักยภาพรองรับการพัฒนาอุตสาหกรรมใหม่ ๆ

โครงการที่สำคัญ (Flagship Project)

- ๑) โครงการพัฒนาสงขลาเป็นศูนย์กลางการผลิตการแปรรูปและค้าขายพาราของประเทศไทย
- ๒) โครงการพัฒนาสุราษฎร์ธานีเป็นศูนย์กลางการผลิตและแปรรูปปาล์มน้ำมันแบบครบวงจร
- ๓) โครงการพัฒนากลุ่มน้ำปากพนังและกลุ่มน้ำทะเลสาบสงขลาเป็นอู่ข้าวอู่น้ำ
- ๔) โครงการพัฒนาธุรกิจบริการกลุ่ม Mice และ Marina เกาะภูเก็ต
- ๕) โครงการพัฒนาอุตสาหกรรมอาหารฮาลาลในจังหวัดชายแดนภาคใต้
- ๖) โครงการแก้ไขปัญหาความยากจนเชิงบูรณาการในจังหวัดชายแดนภาคใต้
- ๗) โครงการพัฒนาแรงงานในจังหวัดชายแดนภาคใต้เพื่อไปทำงานต่างประเทศ
- ๘) โครงการพัฒนาข้าวสังข์หยดเป็นสินค้าเชิงคุณภาพ
- ๙) โครงการผลิตสินค้าอาหารฮาลาลระดับชุมชนในจังหวัดชายแดนภาคใต้แบบครบวงจร
- ๑๐) โครงการอ่าวปัตตานี (ฟื้นฟูความอุดมสมบูรณ์ของชายฝั่งทะเล)
- ๑๑) โครงการฟื้นฟูการทำนาในพื้นที่นาร้างในจังหวัดชายแดนภาคใต้

ยุทธศาสตร์การพัฒนากลุ่มจังหวัดภาคใต้ฝั่งอ่าวไทย (พ.ศ. ๒๕๕๘ – ๒๕๖๑)

วิสัยทัศน์ (Vision) : “ศูนย์กลางการสร้างสรรคเศรษฐกิจการเกษตรและการท่องเที่ยวระดับนานาชาติ”

นิยาม : “ศูนย์กลางการสร้างสรรคเศรษฐกิจการเกษตร”

การพัฒนาในกลุ่มจังหวัดให้เป็นศูนย์กลาง การผลิตทางการเกษตร (การผลิตวัตถุดิบขั้นต้น) และอุตสาหกรรมต่อเนื่องจากการเกษตร (การแปรรูปและการผลิตสินค้าสำเร็จรูป) ที่มีคุณภาพและปลอดภัย โดยเน้นที่พืชและสัตว์เศรษฐกิจศักยภาพสำคัญของกลุ่มจังหวัด ได้แก่ ยางพารา ปาล์มน้ำมัน ไม้ผลและกุ้งทะเล และการเป็นแหล่งเรียนรู้สำคัญใน

36

ระดับนานาชาติในการพัฒนาการเกษตร และสร้างสรรค์ให้เกิดมูลค่าเพิ่มจากผลผลิตทางการเกษตรด้วยเทคโนโลยีสมัยใหม่ที่สามารถดำเนินการได้ในระดับพื้นที่ บูรณาการร่วมกับภูมิปัญญาท้องถิ่นให้สามารถสร้างงานสร้างอาชีพและเป็นกลจักรสำคัญในการขับเคลื่อนภาคเศรษฐกิจอื่นๆ ที่เกี่ยวข้อง

นิยาม : “ศูนย์กลางการท่องเที่ยวระดับนานาชาติ”

แหล่งท่องเที่ยวของกลุ่มจังหวัดเป็นจุดมุ่งหมายปลายทางที่นักท่องเที่ยวทั่วโลกต้องการมาเยี่ยมชมเยือน และการท่องเที่ยวของกลุ่มจังหวัดเป็นกลจักรสำคัญในการขับเคลื่อนภาคเศรษฐกิจอื่นๆ ที่เกี่ยวข้องและสร้างมูลค่า คุณค่า ตลอดจนสร้างรายได้ และกระจายรายได้สู่ชุมชนบนฐานของการบริหารจัดการโดยคำนึงถึงความสมดุลและยั่งยืน

เป้าประสงค์รวม (objectives) :

1. พืชเศรษฐกิจยางพาราและปาล์มน้ำมันมีศักยภาพในการแข่งขันและสร้างมูลค่าเพิ่ม แก่ระบบเศรษฐกิจ
2. การท่องเที่ยวได้รับพัฒนามาตรฐานทรัพยากรที่หลากหลายให้มีชื่อเสียงระดับนานาชาติ
3. ไม้ผลและสินค้าประมงปลอดภัยต่อการบริโภคและมีศักยภาพในการส่งออก
4. การคมนาคมขนส่งและระบบโลจิสติกส์ของกลุ่มจังหวัดสามารถรองรับการค้าการลงทุน การท่องเที่ยว การเกษตรและการพัฒนาคุณภาพชีวิต

แผนพัฒนากลุ่มจังหวัดภาคใต้ฝั่งอ่าวไทย

1. ประเด็นยุทธศาสตร์

ประเด็นยุทธศาสตร์ที่ 1 การบริหารจัดการเพื่อเพิ่มมูลค่าพืชเศรษฐกิจยางพาราและปาล์มน้ำมัน

ประเด็นยุทธศาสตร์ที่ ๒ การพัฒนาการท่องเที่ยวนานาชาติบนฐานทรัพยากรและเอกลักษณ์ของพื้นที่

ประเด็นยุทธศาสตร์ที่ ๓ การพัฒนาไม้ผลและการประมงให้ปลอดภัยและมีศักยภาพในการส่งออก

ประเด็นยุทธศาสตร์ที่ ๔ การพัฒนาโครงสร้างพื้นฐานทางคมนาคมขนส่งและระบบโลจิสติกส์ให้รองรับ

การค้า การลงทุน การท่องเที่ยว การเกษตรและการพัฒนาคุณภาพชีวิต

2. เป้าประสงค์

- 1) ยางพาราและปาล์มน้ำมันมีศักยภาพการแข่งขันทางเศรษฐกิจและมูลค่าเพิ่มสูงขึ้น
- 2) การท่องเที่ยวได้รับการพัฒนาอย่างยั่งยืนบนฐานทรัพยากรที่หลากหลายและเอกลักษณ์ของพื้นที่สู่ระดับนานาชาติในการส่งออก
- ๓) การคมนาคมขนส่งและระบบโลจิสติกส์ของกลุ่มจังหวัดเพิ่มศักยภาพในการแข่งขันและพัฒนาคุณภาพชีวิต

3. กลยุทธ์

- 1) บริหารจัดการพืชเศรษฐกิจยางพาราและปาล์มน้ำมันแบบครบวงจร (การผลิตขั้นต้นการแปรรูปการตลาด) เพื่อเพิ่มประสิทธิภาพลดต้นทุนและสร้างมูลค่าเพิ่ม
- 2) ใช้ความหลากหลายของทรัพยากรการท่องเที่ยวสร้างเอกลักษณ์การท่องเที่ยวเชิงอนุรักษ์และเชิงคุณภาพ
- 3) บริหารจัดการทรัพยากรธรรมชาติ สิ่งแวดล้อมเพื่อส่งเสริมและพัฒนาแหล่งท่องเที่ยวและชุมชนเมืองอย่างยั่งยืน
- 4) ส่งเสริมกิจกรรมประเพณีวัฒนธรรมและสินค้า OTOP อันเป็นเอกลักษณ์ของพื้นที่สร้างจุดเด่นจุดขายทางการท่องเที่ยว
- 5) ลดความเสี่ยงและความเสียหายจากภัยพิบัติและสาธารณภัยในแหล่งท่องเที่ยวและเส้นทางท่องเที่ยว
- 6) เพิ่มมูลค่าและศักยภาพไม้ผลและกึ่งทะเลด้วยกรอบมาตรฐาน GAP ให้สามารถแข่งขันกับผู้ผลิตอื่น ๆ
ในกลุ่มประชาคมอาเซียนได้
- 7) ส่งเสริมการเลี้ยงกึ่งทะเลด้วยวิทยาการสมัยใหม่ตามมาตรฐานสากลเพื่อรับมือกับโรคระบาด
- 8) พัฒนาโครงข่ายคมนาคมขนส่งและศูนย์โลจิสติกส์เพื่อรองรับการเข้าสู่ประชาคมอาเซียน

37

แผนพัฒนาจังหวัด

ยุทธศาสตร์ ☐ การพัฒนาจังหวัดชุมพร

1. วิสัยทัศน์ ☐ (VISION)

“ชุมพรเมืองน ☐ อายุ ☐ บนพื้นฐานการเกษตรกรรมและการท ☐ องเที่ยวคุณภาพ
เชื่อมโยงการพัฒนาสองฝั่ง ทะเล”

2. พันธกิจ

2.1 เพิ่มประสิทธิภาพการผลิตสินค้าเกษตร

เพื่อสร ☐ างขีดความสามารถในการแข ☐ งขันบนพื้นฐานการผลิตเชิงคุณภาพและเกษตรปลอดภัย

2.2 เพิ่มประสิทธิภาพการบริหารจัดการท ☐ องเที่ยว

พัฒนาแหล ☐ ท ☐ องเที่ยวและโครงสร ☐ างพื้นฐาน

ที่มีคุณภาพ เพื่อสร ☐ างขีดความสามารถในการแข ☐ งขันทางการท ☐ องเที่ยว

2.3 เสริมสร ☐ างศักยภาพคน ครอบครัว ชุมชนและสังคมที่มีคุณภาพ

2.4 บริหารจัดการทรัพยากรธรรมชาติ สิ่งแวดล้อม

และสาธารณภัยโดยกระบวนการมีส ☐ วนร ☐ วม

2.5 เพิ่มประสิทธิภาพการบริหารราชการจังหวัด ดูแลรักษาความสงบเรียบร้อย ☐ อยและความมั่นคง

เพื่อประโยชน์ ☐ สุขของประชาชน

3. เป ☐ าส่งค ☐ วม

3.1 สินค้าเกษตรมีคุณภาพ

ได ☐ รับการรับรองมาตรฐานและมีขีดความสามารถในการแข ☐ งขันเพิ่มขึ้น

3.2 การบริหารจัดการท ☐ องเที่ยวมีคุณภาพและมีศักยภาพในการแข ☐ งขัน

3.3 ประชาชนมีคุณภาพ ครอบครัว ชุมชน สังคมมีความเข้มแข็ง
และดำเนินชีวิตตามหลักปรัชญาเศรษฐกิจพอเพียง

3.4 การบริหารจัดการทรัพยากรธรรมชาติสิ่งแวดล้อม
และสาธารณสุขปลอดภัยไปอย่างมีความพร้อมและ

3.5 ประชาชนได้ประโยชน์สูงสุดจากการบริหารราชการจังหวัด

4. ประเด็นยุทธศาสตร์ และกลยุทธ์

4.1 การพัฒนาการเกษตรกรรม การท่องเที่ยว และเชื่อมโยงการพัฒนาในระดับภูมิภาค

- (1) พัฒนาประสิทธิภาพการผลิตและการบริหารจัดการตลาดสินค้าเกษตร
- (2) พัฒนาการท่องเที่ยวให้สามารถสร้างรายได้ที่ยั่งยืน
- (3) พัฒนาโครงสร้างพื้นฐานด้านการเกษตรและการท่องเที่ยว

4.2 การพัฒนาคน ครอบครัว ชุมชน

และสังคมให้มีความมั่นคงตามหลักปรัชญาของเศรษฐกิจพอเพียง

- (1) ส่งเสริมการดำเนินชีวิตตามแนวปรัชญาเศรษฐกิจพอเพียง
- (2) พัฒนาศักยภาพและคุณภาพคนสู่สังคมแห่งการเรียนรู้
- (3) พัฒนาศักยภาพและคุณภาพชีวิตของคน ชุมชนและลดความเหลื่อมล้ำทางสังคม

4.3 การบริหารจัดการทรัพยากรธรรมชาติและสิ่งแวดล้อมให้มีความสมดุลและยั่งยืน

(1)

พัฒนาศักยภาพองค์กรปกครองส่วนท้องถิ่นในการบริหารจัดการทรัพยากรธรรมชาติและสิ่งแวดล้อม

(2) ปลูกฝัง สำนึก อนุรักษ์

และฟื้นฟูทรัพยากรธรรมชาติให้มีการใช้ประโยชน์อย่างสมดุล

- (3) พัฒนาเครือข่ายอนุรักษ์ ฟื้นฟูทรัพยากรธรรมชาติและสิ่งแวดล้อม
- (4) ส่งเสริมการใช้พลังงานทดแทนและพลังงานทางเลือก

4.4

เพิ่มประสิทธิภาพระบบการบริหารจัดการเชิงบูรณาการและการจัดการความมั่นคงเพื่อการพัฒนาแบบประชารัฐ

- (1) ส่งเสริมการพัฒนาศักยภาพบุคลากรรองรับการพัฒนาจังหวัดเชิงคุณภาพ
- (2) ยกระดับคุณภาพชีวิตของประชาชนโดยเครือข่ายความร่วมมือแบบประชารัฐ
- (3) พัฒนาระบบการอำนวยความสะดวกของจังหวัด

38

(4) เพิ่มประสิทธิภาพการป้องกันปราบปรามอาชญากรรมและภัยคุกคามข้ามชาติ

(5) พัฒนาระบบควบคุมแรงงานต่างชาติและหลบหนีเข้าเมืองอย่างมีประสิทธิภาพ

ยุทธศาสตร์การพัฒนาขององค์กรปกครองส่วนท้องถิ่นในเขตจังหวัดชุมพร

๑. ยุทธศาสตร์การพัฒนาด้านโครงสร้างพื้นฐาน

๑.๑ แนวทางการคมนาคมและขนส่ง

๑.๒ แนวทางการสาธารณสุขโรคและสาธารณสุขการ

๑.๓ แนวทางการผังเมืองและการควบคุมอาคาร

๒. ยุทธศาสตร์การส่งเสริมคุณภาพชีวิต

๒.๑ แนวทางการส่งเสริมอาชีพ

๒.๒ แนวทางสวัสดิการสังคม

- การส่งเสริมและพัฒนาผู้สูงอายุ เบี้ยยังชีพ สุขอนามัย และสภาพแวดล้อม
- การส่งเสริมและพัฒนาผู้พิการ สุขอนามัย และสภาพแวดล้อม
- การส่งเสริมและพัฒนาเด็กเยาวชน อาหารเสริม (นม) และอาหารกลางวัน
- การส่งเสริมด้านที่พักอาศัยให้แก่ผู้ยากไร้ ผู้ด้อยโอกาส ผู้ยากจนให้มีที่อยู่อาศัย
- งานสิทธิมนุษยชน การรักษาสิทธิที่ประชาชนควรได้รับอย่างเท่าเทียมกัน

๒.๓ แนวทางการศึกษา ทั้งในระบบและนอกระบบ โดยการส่งเสริมให้มีศูนย์การเรียนรู้ชุมชนและการศึกษาตามอัธยาศัย

๒.๔ แนวทางการสาธารณสุข การส่งเสริมสุขภาพพลานามัยของประชาชน

๓. ยุทธศาสตร์การจัดระเบียบชุมชน/สังคม และการรักษาความสงบเรียบร้อย

๓.๑ แนวทางการส่งเสริมประชาธิปไตย พัฒนาประชาธิปไตยภาคพลเมือง จัดทำระบบข้อมูลข่าวสารเพื่อการพัฒนาชุมชน ตลอดจนสร้างเครือข่ายความเสมอภาค และสิทธิเสรีภาพ

๓.๒ แนวทางการรักษาความยุติธรรมและกระบวนการยุติธรรม ประenomข้อพิพาท และช่วยเหลือทางด้านกฎหมาย

๓.๓ แนวทางการป้องกันและบรรเทาสาธารณภัย เพื่อลดความสูญเสียจากสาธารณภัยที่อาจเกิดขึ้น

- ส่งเสริมความรู้ในการจัดการสาธารณภัย
- ชักซ้อมการป้องกันและบรรเทาสาธารณภัย
- จัดหาสถานที่ และอุปกรณ์ในการช่วยเหลือเมื่อเกิดสาธารณภัย

๓.๔ แนวทางการรักษาความสงบเรียบร้อย สำรวจจุดที่เกิดเหตุร้าย ภัยจากกลุ่มมิจฉาชีพ และหามาตรการป้องกัน

๓.๕ แนวทางการป้องกันและแก้ไขปัญหายาเสพติด มาตรการในการป้องกันปัญหาโดยการบังคับ

ใช้กฎหมายอย่างเคร่งครัด

๔. ยุทธศาสตร์พัฒนาการวางแผน การส่งเสริมการลงทุน พาณิชยกรรม และการท่องเที่ยว

๔.๑ แนวทางการส่งเสริมการลงทุน สร้างแนวคิดเศรษฐกิจสร้างสรรค์ในชุมชน เพิ่มมูลค่าผลิตภัณฑ์ และพึ่งพาตนเองตามหลักปรัชญาเศรษฐกิจพอเพียง

๔.๒ แนวทางการส่งเสริมการเกษตร ให้ความรู้ทางวิชาการ จัดตั้งกลุ่มเกษตรกร จำหน่ายผลผลิต หาพันธุ์พืช และการบำรุงรักษาดิน

๔.๓ แนวทางการพาณิชยกรรม หาสถานที่ที่เหมาะสมสำหรับการค้าขาย และ มาตรการสร้างความมั่นคงทางรายได้ให้แก่กลุ่มผู้ค้าขาย

๔.๔ แนวทางด้านการท่องเที่ยว ส่งเสริมการท่องเที่ยวที่ไม่ก่อผลกระทบต่อ สภาพแวดล้อมและวิถีชีวิตของชุมชน

๕. ยุทธศาสตร์การบริหารจัดการและการอนุรักษ์ทรัพยากรธรรมชาติและสิ่งแวดล้อม

๕.๑ แนวทางการอนุรักษ์ทรัพยากรธรรมชาติ

คุ้มครองดูแลบำรุงรักษาป่าและน้ำแบบบูรณาการ

๖. ยุทธศาสตร์ด้านศิลปะ วัฒนธรรม จารีตประเพณี และภูมิปัญญาท้องถิ่น

- ๖.๑ แนวทางการส่งเสริมการสืบทอดภูมิปัญญาท้องถิ่น สร้างองค์ความรู้ให้แก่คนในท้องถิ่น
- ๖.๒ แนวทางการอนุรักษ์ขนบธรรมเนียม จารีตประเพณี และรักษาอัตลักษณ์ของท้องถิ่น
- ๖.๓ แนวทางการอนุรักษ์ ทำนุบำรุง รักษาโบราณสถาน โบราณวัตถุในพื้นที่

๗. ยุทธศาสตร์ด้านนโยบายสำคัญของรัฐบาล

- ๗.๑ แนวทางการป้องกัน และปราบปรามการทุจริต ประพฤติมิชอบในภาครัฐอย่างจริงจัง
 - เสริมสร้างจิตสำนึกและค่านิยม
 - สร้างวินัยแก่ทุกภาคส่วน
 - รวมพลังแผ่นดินป้องกันและปราบปรามการทุจริต
- ๗.๒ แนวทางการส่งเสริมการมีส่วนร่วม

๘. ยุทธศาสตร์การเตรียมความพร้อมเข้าสู่ประชาคมอาเซียน

- ๘.๑ แนวทางพัฒนากลุ่ม อปท.ที่มีพรมแดนติดต่อกับประเทศเพื่อนบ้าน
- ๘.๒ แนวทางส่งเสริมด้านโครงสร้างพื้นฐานและระบบคมนาคม
- ๘.๓ แนวทางส่งเสริมด้านการค้าและการลงทุน
- ๘.๔ แนวทางส่งเสริมด้านการท่องเที่ยว
- ๘.๕ แนวทางส่งเสริมด้านการศึกษา
- ๘.๖ แนวทางส่งเสริมด้านสาธารณสุข
- ๘.๗ แนวทางส่งเสริมด้านสิ่งแวดล้อม
- ๘.๘ แนวทางส่งเสริมด้านอัตลักษณ์

2. ยุทธศาสตร์ขององค์กรปกครองส่วนท้องถิ่น

2.1 วิสัยทัศน์การพัฒนางานองค์กรบริหารส่วนตำบลหาดพันไกร

“ พัฒนาโครงสร้างพื้นฐาน ร่วมสืบสานประเพณี ส่งเสริมการศึกษา มุ่งสู่การยกระดับคุณภาพชีวิต เพื่อชุมชนที่เข้มแข็ง ”

2.2 ยุทธศาสตร์การพัฒนางานองค์กรบริหารส่วนตำบลหาดพันไกร

1. ยุทธศาสตร์การพัฒนาด้านโครงสร้างพื้นฐาน
2. ยุทธศาสตร์การพัฒนาด้านงานส่งเสริมคุณภาพชีวิต
3. ยุทธศาสตร์การพัฒนาด้านการจัดระเบียบชุมชน/สังคม และการรักษาความสงบเรียบร้อย
4. ยุทธศาสตร์ด้านการวางแผนการส่งเสริมการลงทุนพาณิชยกรรมและการท่องเที่ยว
5. ยุทธศาสตร์ด้านการและสิ่งแวดล้อมบริหารจัดการและการอนุรักษ์ทรัพยากรธรรมชาติ
6. ยุทธศาสตร์ด้านศิลปะวัฒนธรรม จารีตประเพณี และภูมิปัญญาท้องถิ่น
7. ยุทธศาสตร์ด้านการเตรียมความพร้อมเข้าสู่ประชาคมอาเซียน

2.3 เป้าประสงค์ในการพัฒนา (Goals) ประกอบด้วย

เป้าประสงค์ทางด้านโครงสร้างพื้นฐาน

1. เพื่อพัฒนาระบบการคมนาคม สาธารณูปโภค สาธารณูปการ ให้ได้มาตรฐานครอบคลุมเพียงพอต่อ

ความต้องการของประชาชน

2. พัฒนาระบบประปา แหล่งน้ำ และภาชนะกักเก็บน้ำให้มีประสิทธิภาพเพียงพอ

เป้าประสงค์ทางด้านส่งเสริมคุณภาพชีวิต

1. เพื่อส่งเสริมและสนับสนุนการดำเนินงานของกลุ่มอาชีพ
2. เพื่อพัฒนาชุมชนให้เข้มแข็งตามแนวทางเศรษฐกิจพอเพียง
3. เพื่อให้ประชาชนมีคุณภาพชีวิตความเป็นอยู่ทั้งการศึกษา สุขภาพ สวัสดิการ ต่าง ๆ ให้ครบถ้วน

40

เป้าประสงค์ทางการจัดการระเบียบชุมชน/สังคม และการรักษาความสงบเรียบร้อย

1. เพื่อให้ประชาชนทราบถึงกระบวนการมีส่วนร่วมตามแนวทางระบบประชาธิปไตย
2. เพื่อรักษาความสงบเรียบร้อย ความปลอดภัยในชีวิตและทรัพย์สินของประชาชน

เป้าประสงค์ทางการวางแผน การส่งเสริมการลงทุน พาณิชยกรรม และการท่องเที่ยว

1. เพื่อส่งเสริมและพัฒนาแหล่งท่องเที่ยวในตำบล

เป้าประสงค์ทางการบริหารจัดการ และการอนุรักษ์ทรัพยากรธรรมชาติและสิ่งแวดล้อม

1. เพื่อเพิ่มประสิทธิภาพในการบริหารจัดการองค์กร
2. เพื่ออนุรักษ์ ป้องกัน รักษาฟื้นฟู ทรัพยากรธรรมชาติให้มีความสมดุล

เป้าประสงค์ทางด้านการศิลปะ วัฒนธรรม จารีตประเพณีและภูมิปัญญาท้องถิ่น

1. เพื่อรักษาศิลปะ วัฒนธรรม จารีตประเพณีและภูมิปัญญาท้องถิ่น ทั้งในระดับชาติและ

ระดับท้องถิ่นไว้ให้คงอยู่ตลอดไป

เป้าประสงค์ทางการเตรียมความพร้อมเข้าสู่ประชาคมอาเซียน

1. เพื่อพัฒนาปรับปรุง/ซ่อมแซม ระบบคมนาคม ให้ได้มาตรฐาน

2.4 ตัวชี้วัด

ยุทธศาสตร์ที่ 1 ตัวชี้วัด : จำนวนที่เพิ่มขึ้นของสาธารณูปโภคและสาธารณูปการ

ยุทธศาสตร์ที่ 2 ตัวชี้วัด : ร้อยละของการมีคุณภาพชีวิตที่ดีขึ้น

ยุทธศาสตร์ที่ 3 ตัวชี้วัด : จำนวนที่ลดลงของเหตุที่เกิดความไม่สงบในตำบล

ยุทธศาสตร์ที่ 4 ตัวชี้วัด : จำนวนกิจกรรมที่ส่งเสริมการลงทุน พาณิชยกรรม และการท่องเที่ยว

ยุทธศาสตร์ที่ 5 ตัวชี้วัด : ร้อยละของการจัดการองค์กรมีประสิทธิภาพมากขึ้น

ยุทธศาสตร์ที่ 5 ตัวชี้วัด : จำนวนกิจกรรมที่เพิ่มขึ้นในการอนุรักษ์ ป้องกัน รักษาฟื้นฟู

ทรัพยากรธรรมชาติให้มีความสมดุล

ยุทธศาสตร์ที่ 6 ตัวชี้วัด : จำนวนกิจกรรมที่ได้ดำเนินการรักษา ส่งเสริม ศิลปะ วัฒนธรรม

จารีตประเพณีและภูมิปัญญาท้องถิ่น ทั้งในระดับชาติและระดับท้องถิ่น

ยุทธศาสตร์ที่ 7 ตัวชี้วัด : จำนวนที่เพิ่มขึ้นของการปรับปรุง/ซ่อมแซม ระบบคมนาคม

2.5 ค่าเป้าหมาย

ยุทธศาสตร์ที่ 1 ค่าเป้าหมาย : พ.ศ.2561-2564 หน่วยนับ จำนวนโครงการ

ยุทธศาสตร์ที่ 2 ค่าเป้าหมาย : พ.ศ.2561-2564 หน่วยนับ ร้อยละ 60

ยุทธศาสตร์ที่ 3 ค่าเป้าหมาย : พ.ศ.2561-2564 หน่วยนับ จำนวนครั้ง

ยุทธศาสตร์ที่ 4 ค่าเป้าหมาย : พ.ศ.2561-2564 หน่วยนับ จำนวนกิจกรรม

ยุทธศาสตร์ที่ 5 ค่าเป้าหมาย : พ.ศ.2561-2564 หน่วยนับ ร้อยละของการจัดการองค์กร

ยุทธศาสตร์ที่ 5 ค่าเป้าหมาย : พ.ศ.2561-2564 หน่วยนับ จำนวนกิจกรรม

ยุทธศาสตร์ที่ 6 ค่าเป้าหมาย : พ.ศ.2561-2564 หน่วยนับ จำนวนกิจกรรม

ยุทธศาสตร์ที่ 7 ค่าเป้าหมาย : พ.ศ.2561-2564 หน่วยนับ จำนวนโครงการ

2.6 กลยุทธ์

- ๑) การพัฒนาบำรุงรักษาเส้นทางคมนาคมระบบสาธารณูปโภค สาธารณูปการและงานก่อสร้างต่างๆ ให้ได้มาตรฐาน
- ๒) ส่งเสริมให้ประชาชนมีคุณภาพชีวิตที่ดี
- ๓) ส่งเสริมการบริหารงานขององค์กรตามหลักธรรมาภิบาล
- ๔) ส่งเสริมและสนับสนุนให้ประชาชนมีรายได้เพิ่มขึ้นอย่างยั่งยืนและลดค่าใช้จ่าย
- ๕) พัฒนาและส่งเสริมการอนุรักษ์ทรัพยากรธรรมชาติและสิ่งแวดล้อม
- ๖) ส่งเสริมให้ประชาชนมีคุณธรรม จริยธรรม และอนุรักษ์คุณค่าทางวัฒนธรรม
- ๗) พัฒนาระบบคมนาคมในตำบล

41

๒.๗ จุดยืนทางยุทธศาสตร์

จุดยืนทางยุทธศาสตร์ (Positioning) ขององค์การบริหารส่วนตำบลหาดพันไกร

- 1) เป็นองค์การบริหารส่วนตำบลที่มีพื้นที่ขนาดเล็กที่สามารถพัฒนาได้อย่างทั่วถึงและครอบคลุม
- 2) มีสถานที่ที่จะพัฒนาปรับปรุงให้เป็นแหล่งท่องเที่ยวเชิงนิเวศได้
- 3) เป็นชุมชนเกษตรกรรมขนาดใหญ่ที่สามารถพัฒนาให้เป็นเกษตรกรรมที่สมัยใหม่ได้

๒.๘ ความเชื่อมโยงของยุทธศาสตร์ในภาพรวม

การจัดทำแผนพัฒนาท้องถิ่นขององค์การบริหารส่วนตำบลมีความเชื่อมโยงของยุทธศาสตร์ในภาพรวม ดังนี้

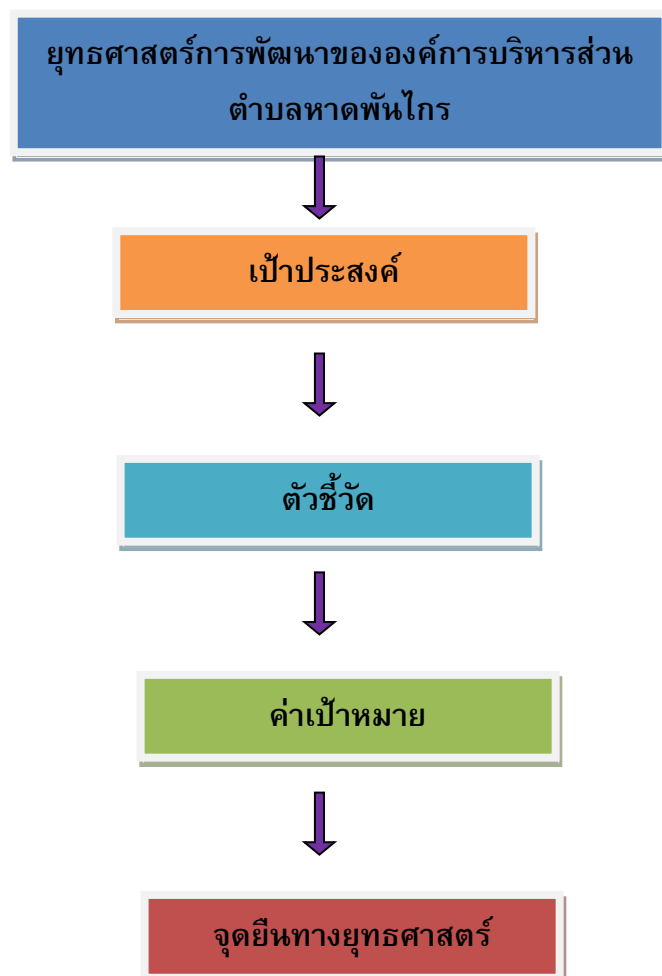

๓. การวิเคราะห์เพื่อพัฒนาท้องถิ่น

๓.๑ การวิเคราะห์กรอบการจัดทำยุทธศาสตร์ขององค์กรปกครองส่วนท้องถิ่น

การวิเคราะห์ศักยภาพเพื่อประเมินสถานการณ์การพัฒนาท้องถิ่นในปัจจุบัน เป็นการประเมินโดยวิเคราะห์ถึงโอกาส และภาวะคุกคามหรือข้อจำกัด อันเป็นสภาวะแวดล้อมภายนอกที่มีผลต่อการพัฒนาด้านๆ ของท้องถิ่น รวมทั้ง การวิเคราะห์จุดแข็ง จุดอ่อนของท้องถิ่น อันเป็นสภาวะแวดล้อมภายในของท้องถิ่น ซึ่ง ทั้ง ห้า ม ด เป็น ก า ร ป ร ะ เมิ น ส ต า น ภ า พ ของท้องถิ่นในปัจจุบันโดยเป็นการตอบคำถามว่า“ปัจจุบันท้องถิ่นมีสถานการณ์การพัฒนาอยู่จุดไหน” สำหรับใช้เป็นประโยชน์ในการกำหนดการดำเนินงานในอนาคตต่อไป ทั้งนี้โดยใช้เทคนิค SWOT analysis การพิจารณาถึงปัจจัยภายใน ได้แก่ จุดแข็ง (Strength–S) จุดอ่อน (Weakness–W) และปัจจัยภายนอก ได้แก่ โอกาส (Opportunity–O) และอุปสรรค (Threat – T) เป็นเครื่องมือ

42

ผลการวิเคราะห์สภาพแวดล้อม โดยใช้เทคนิค SWOT Analysis

จุดแข็ง (Strength – S)

1. พื้นที่ส่วนใหญ่เหมาะแก่การทำการเกษตร เช่น ปลูกปาล์มน้ำมัน ยางพารา มะพร้าว
2. พื้นที่ในตำบลสามารถพัฒนาด้านสาธารณูปโภคได้ครอบคลุม
3. มีสถานที่ปรับปรุงให้เป็นแหล่งท่องเที่ยวเชิงนิเวศได้
4. การให้ความร่วมมือของประชาชนในการทำกิจกรรมต่างๆ ที่ได้จัดขึ้นเป็นไปอย่างดี

จุดอ่อน (Weakness – W)

1. ปัญหาด้านเงินรายได้และงบประมาณสนับสนุนมีไม่เพียงพอต่อการพัฒนาด้านสาธารณูปโภค
2. ขาดแคลนน้ำเพื่อการเกษตร และเพื่อการอุปโภค บริโภคในฤดูแล้ง

เนื่องจากไม่มีแหล่งน้ำที่มีศักยภาพในการกักเก็บน้ำไว้ใช้ตลอดปี

3. ปัญหาการรुकู้ที่ดินสาธารณะประโยชน์
4. บุคลากรบางส่วนขาดความรู้ความเข้าใจในระบบการบริหารสมัยใหม่ที่มีเทคนิคและเทคโนโลยีสมัยใหม่เข้ามาเกี่ยวข้อง

โอกาส (Opportunity – O)

1. รัฐธรรมนูญแห่งราชอาณาจักรไทย พ.ศ. 2550

ให้มีการสนับสนุนการดำเนินงานขององค์กรปกครองส่วนท้องถิ่นครอบคลุมทุกด้านทั้งด้านเศรษฐกิจ สังคม และระบบสาธารณูปโภค และสาธารณูปการ

2. พระราชบัญญัติกำหนดแผนและขั้นตอนการกระจายอำนาจให้แก่องค์กรปกครองส่วนท้องถิ่น พ.ศ. 2542 กำหนดให้องค์กรปกครองส่วนท้องถิ่นมีอำนาจหน้าที่ในการจัดการบริหารสาธารณะเพื่อประโยชน์ของประชาชนในท้องถิ่นโดยหน่วยงานราชการในส่วนกลางและส่วนภูมิภาคส่งเสริมและถ่ายโอนภารกิจให้กับองค์กรบริหารส่วนตำบล

3. นโยบายของจังหวัด อำเภอก และองค์การบริหารส่วนตำบลมีการสนับสนุนการพัฒนาทุก ๆ ด้าน

อุปสรรค (Threat – T)

1. สภาพการณ์ทางเศรษฐกิจระดับประเทศ และในระดับภูมิภาคส่งผลต่อการพัฒนาองค์การบริหารส่วนตำบล
2. งบประมาณมีจำกัด ยังไม่สามารถพัฒนาระบบคมนาคมให้ครอบคลุมได้
3. ความต้องการพัฒนาทุกด้านขององค์การบริหารส่วนตำบลมีมากทำให้ไม่สามารถตอบสนองความต้องการอย่างทั่วถึง
4. โครงสร้างของประชากรในภาพรวมไม่ค่อยเอื้ออำนวยต่อการพัฒนาท้องถิ่น

๓.2 การประเมินสถานการณ์สภาพแวดล้อมภายนอกที่เกี่ยวข้อง

สภาพแวดล้อม และสถานการณ์ภายนอกที่ยังเป็นปัญหาซึ่งไม่สามารถควบคุมได้ในระยะเวลานั้น ๆ

1. ปัญหายะเนื่องจากในปัจจุบันประชากรในตำบลยังไม่เห็นถึงความสำคัญของการกำจัดขยะที่ถูกต้องวิธี
2. ปัญหาภัยธรรมชาติ เช่น ภัยแล้ง อุทกภัย และดินโคลนถล่ม ที่ไม่สามารถควบคุมได้
4. ปัญหาราคาจากผลผลิตทางการเกษตรลดลง
5. ปัญหาของสภาพสังคมที่เปลี่ยนแปลงไป

3.3 ความเชื่อมโยงยุทธศาสตร์การพัฒนาจังหวัดกับยุทธศาสตร์การพัฒนาขององค์กรปกครองส่วนท้องถิ่น

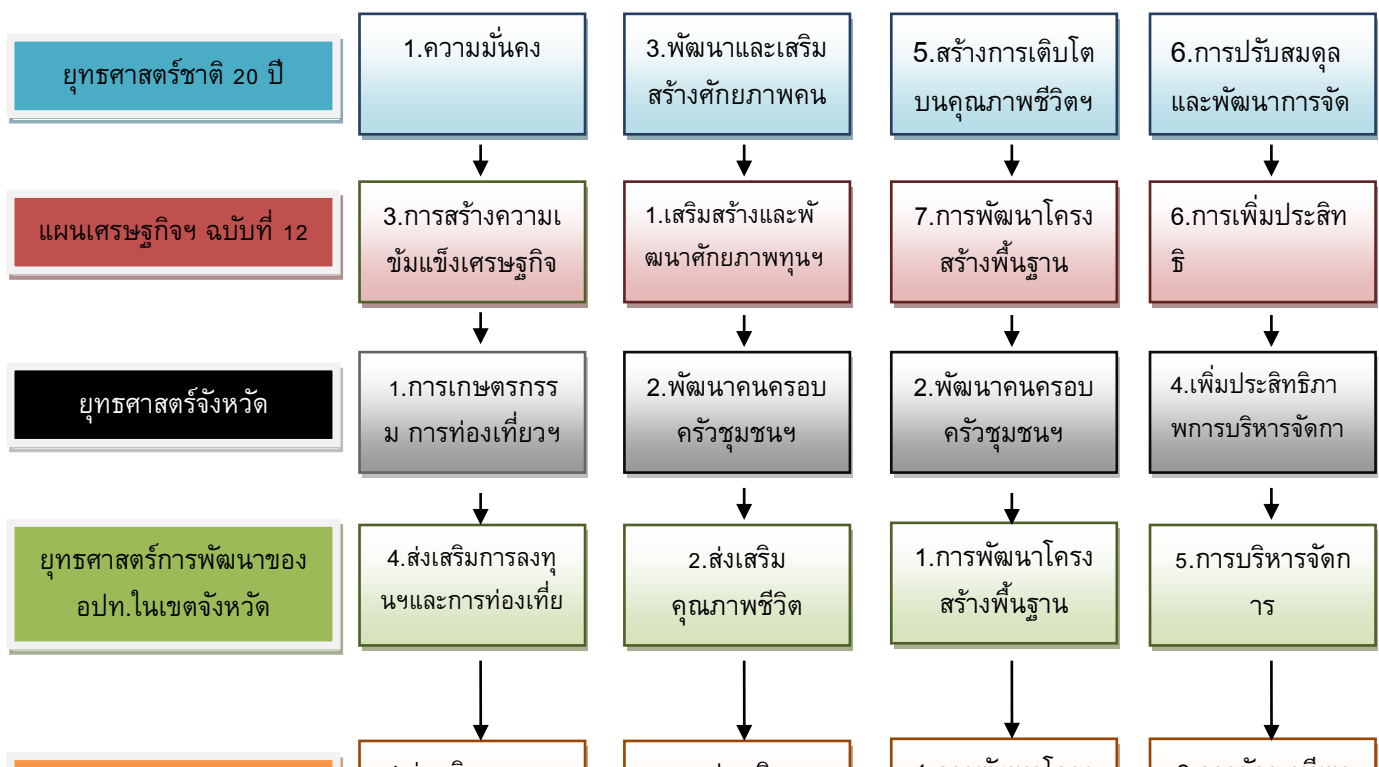

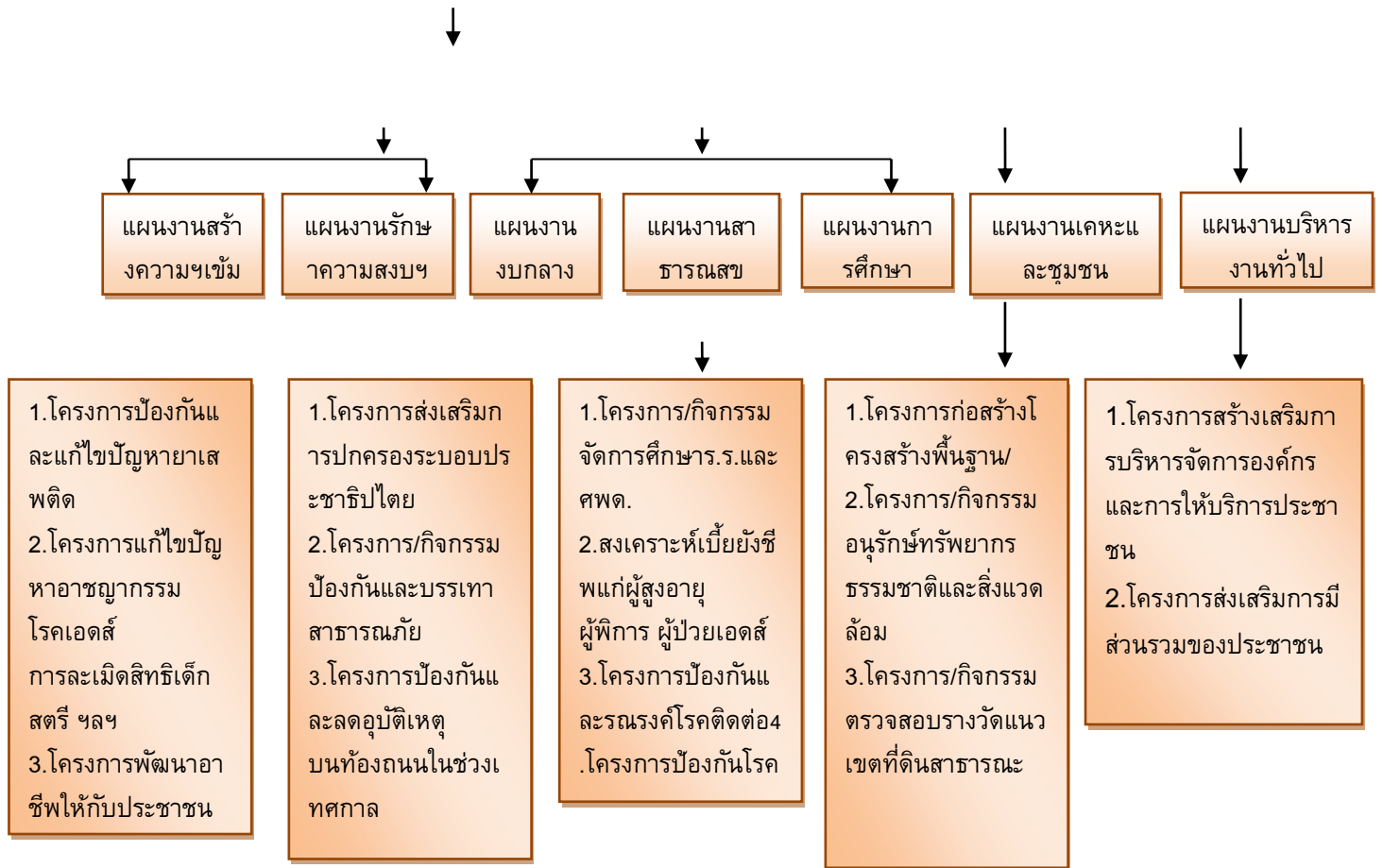

3.4 แผนผังยุทธศาสตร์

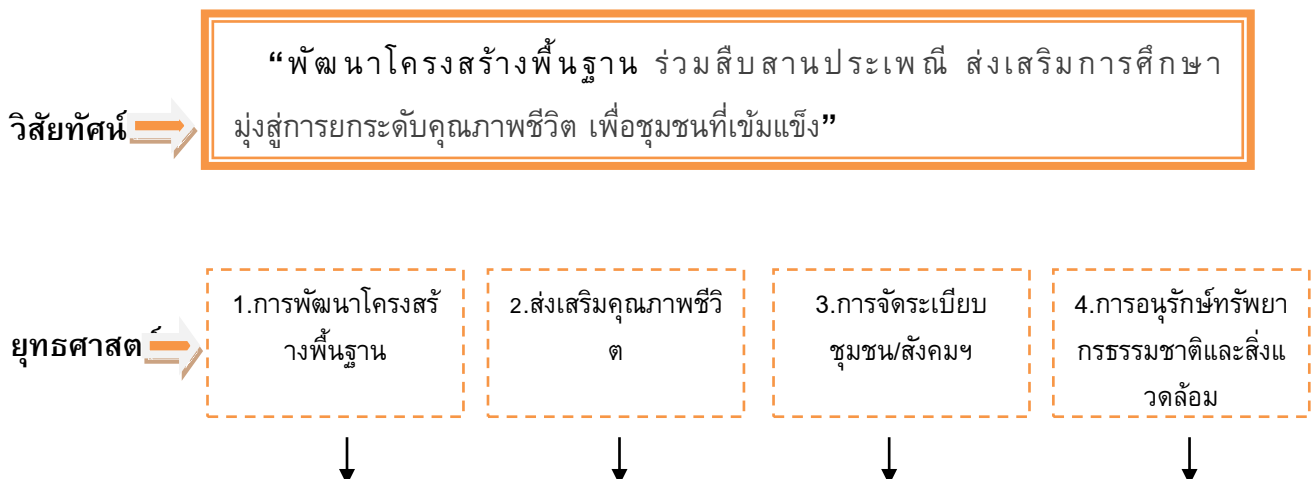

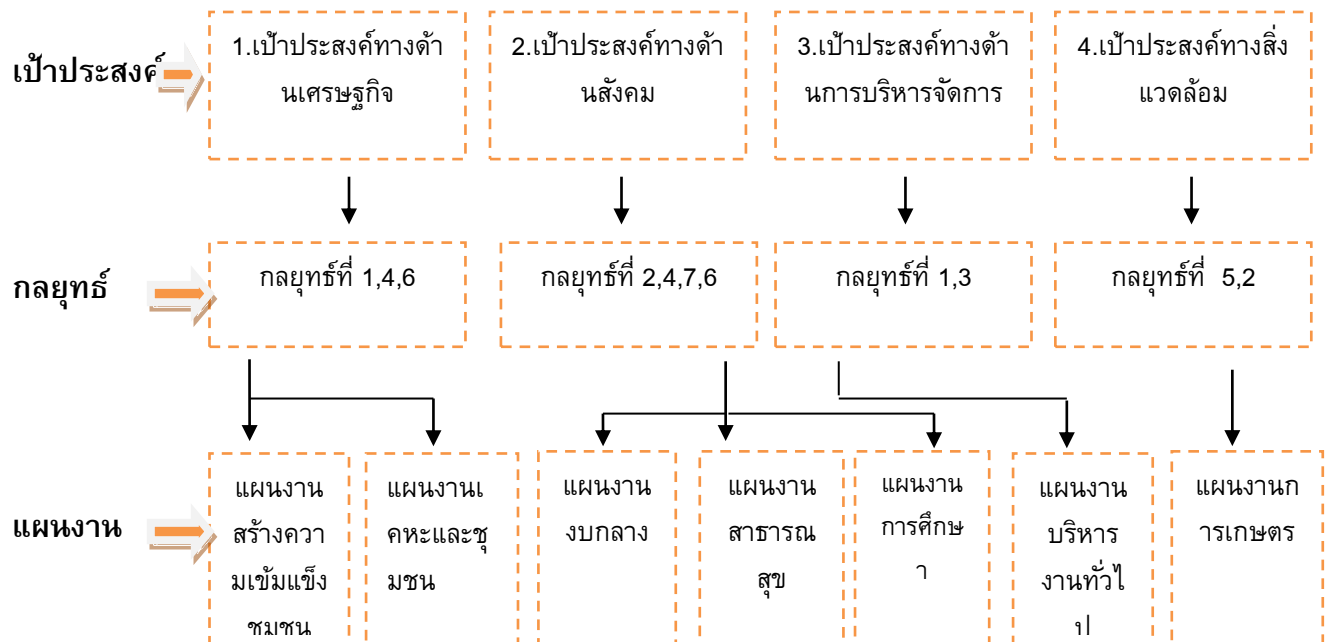

ส่วนที่ 3

การนำแผนพัฒนาท้องถิ่นไปสู่การปฏิบัติ

๑. สรุปผลการดำเนินงานตามงบประมาณที่ได้รับ และการเบิกจ่ายงบประมาณ
ในปีงบประมาณ พ.ศ. ๒๕๕๗ – ๒๕๖๐

๑.๑ สรุปสถานการณ์พัฒนา การตั้งงบประมาณ การเบิกจ่ายงบประมาณ

ยุทธศาสตร์	พ.ศ.2557				
	จำนวนโครงการ ในแผน	โครงการ ที่ดำเนินก าร	งบประมาณ ที่ตั้งไว้ (บาท)	งบประมาณ ที่เบิกจ่าย (บาท)	คิดเป็นเปอร์เซ็นต์
1. การพัฒนาระบบโครงสร้างพื้นฐาน	27	24			
2. การพัฒนาด้านงานส่งเสริมคุณภาพชีวิต	31	18			
3. การจัดระเบียบชุมชน/สังคม และการรักษาความสงบเรียบร้อย	7	4			
4.การวางแผน การส่งเสริมการลงทุน และพาณิชย์กรรมและการท่องเที่ยว	-	-			
5. การบริหารจัดการและการอนุรักษ์ทรัพยากรธรรมชาติ สิ่งแวดล้อม	16	8			
6. ศิลปวัฒนธรรม จารีตประเพณี และภูมิปัญญาท้องถิ่น	7	4			
รวม	88	58			

ยุทธศาสตร์	พ.ศ.2558				
	จำนวนโครงการ ในแผน	โครงการ ที่ดำเนินกา ร	งบประมาณ ที่ตั้งไว้ (บาท)	งบประมาณ ที่เบิกจ่าย (บาท)	คิดเป็นเปอร์เซ็นต์
1. การพัฒนาระบบโครงสร้างพื้นฐาน	27	24			
2. การพัฒนาด้านงานส่งเสริมคุณภาพชีวิต	33	25			
3. การจัดระเบียบชุมชน/สังคม และการรักษาความสงบเรียบร้อย	8	3			
4.การวางแผน การส่งเสริมการลงทุน และพาณิชย์กรรมและการท่องเที่ยว	1	-			
5. การบริหารจัดการและการอนุรักษ์ทรัพยากรธรรมชาติ สิ่งแวดล้อม	18	8			
6. ศิลปวัฒนธรรม จารีตประเพณี	8	6			

และภูมิปัญญาท้องถิ่น					
7. การเตรียมความพร้อมเข้าสู่ประชาคมอาเซียน	1	1			
รวม	96	67			

ยุทธศาสตร์	พ.ศ.2559				
	จำนวนโครงการในแผน	โครงการที่ดำเนินการ	งบประมาณที่ตั้งไว้ (บาท)	งบประมาณที่เบิกจ่าย (บาท)	คิดเป็นเปอร์เซ็นต์
1. การพัฒนาระบบโครงสร้างพื้นฐาน					
2. การพัฒนาด้านงานส่งเสริมคุณภาพชีวิต					
3. การจัดระเบียบชุมชน/สังคม และการรักษาความสงบเรียบร้อย					
4.การวางแผน การส่งเสริมการลงทุน และพาณิชย์กรรมและการท่องเที่ยว					
5. การบริหารจัดการและการอนุรักษ์ทรัพยากรธรรมชาติ สิ่งแวดล้อม					
6. ศิลปวัฒนธรรม จารีตประเพณี และภูมิปัญญาท้องถิ่น					
7. การเตรียมความพร้อมเข้าสู่ประชาคมอาเซียน					
รวม					

๑.๒ การประเมินผลการนำแผนพัฒนาท้องถิ่นไปปฏิบัติในเชิงปริมาณและเชิงคุณภาพ

ซึ่งแผนพัฒนาของ อบต.สามารถนำไปปฏิบัติในเชิงปริมาณและเชิงคุณภาพได้ดังนี้

(๑) เชิงปริมาณ

➤ ปีงบประมาณ พ.ศ. ๒๕๕๗

จำนวนโครงการในแผน	จำนวน	โครงการ
สามารถดำเนินการได้	จำนวน	โครงการ
คิดเป็นร้อยละ		

แผนพัฒนาสามปี (พ.ศ. ๒๕๕๗ – ๒๕๕๙)

อบต.สามารถดำเนินงานได้ตามวัตถุประสงค์ร้อยละ ขึ้นไปของแผน

➤ ปีงบประมาณ พ.ศ. ๒๕๕๘

จำนวนโครงการในแผน	จำนวน	โครงการ
สามารถดำเนินการได้	จำนวน	โครงการ

คิดเป็นร้อยละ

แผนพัฒนาสามปี (พ.ศ. ๒๕๕๘ – ๒๕๖๐)

อบต.สามารถดำเนินงานได้ตามวัตถุประสงค์ร้อยละ ขึ้นไป ของแผน

➤ **ปีงบประมาณ พ.ศ. ๒๕๕๙**

จำนวนโครงการในแผน	จำนวน	โครงการ
สามารถดำเนินการได้	จำนวน	โครงการ
คิดเป็นร้อยละ		

แผนพัฒนาสามปี (พ.ศ. ๒๕๕๙ – ๒๕๖๑)

อบต.สามารถดำเนินงานได้ร้อยละ ขึ้นไปของแผน

➤ **ปีงบประมาณ พ.ศ. ๒๕๖๐**

จำนวนโครงการในแผน	จำนวน	โครงการ
คาดว่าจะสามารถดำเนินการได้	จำนวน	โครงการ
คิดเป็นร้อยละ		

48

๒. ผลที่ได้รับจากการดำเนินงานในปีงบประมาณ พ.ศ. ๒๕๕๗ – ๒๕๖๐

๒.๑ ผลที่ได้รับหรือผลที่สำคัญ

ตามที่ อบต. ได้ดำเนินงานต่าง ๆ ตั้งแต่ปีงบประมาณ พ.ศ. ๒๕๕๗ – ๒๕๖๐ เพื่อแก้ไขปัญหาให้กับประชาชน และพัฒนาองค์กรให้เกิดความมั่นคง ตลอดจนพัฒนาด้านต่าง ๆ เพื่อให้ความเป็นอยู่ของประชาชน ดีขึ้น ซึ่งผลจากการดำเนินงานของ อบต.นั้น ผลที่ได้รับมีดังนี้

๑. สามารถพัฒนาและปรับปรุงเส้นทางคมนาคมในหมู่บ้าน/ตำบล ให้ได้มาตรฐานประชาชน ได้รับความสะดวกสบายในการสัญจร

๒. พัฒนาระบบสาธารณูปโภค เช่น ด้านขยายเขตไฟฟ้า ระบบน้ำประปา ฯลฯ

๓. พัฒนาและปรับปรุงแหล่งน้ำเพื่อการเกษตรและอุปโภค บริโภค มีภาชนะเก็บกักน้ำให้มี คุณภาพและเพียงพอได้มาตรฐาน

๔. จัดกิจกรรมด้านสังคม และสวัสดิการต่าง ๆ แก่เด็ก สตรี ผู้สูงอายุ ผู้พิการ และผู้ด้อยโอกาส ทางสังคมเพื่อพัฒนาคุณภาพชีวิตให้แก่ประชาชนดียิ่งขึ้น

๕. ส่งเสริม และสนับสนุนการจัดกิจกรรมทางด้านกีฬาและนันทนาการ เช่น จัดกีฬาตำบล ก่อสร้างลานกีฬา สนับสนุนอุปกรณ์กีฬา เป็นต้น เพื่อพัฒนาทางด้านร่างกายและจิตใจ

๖. สนับสนุน พัฒนาด้านการศึกษาให้เยาวชน และประชาชนได้มีโอกาสพัฒนาทางการศึกษาทุก ระดับอย่างเท่าเทียมกัน

๗. ส่งเสริมและสนับสนุนการจัดกิจกรรมด้านศาสนา และวัฒนธรรมจารีตประเพณีและภูมิปัญญา ท้องถิ่น ให้เป็นที่ยึดเหนี่ยวจิตใจของประชาชนคงอยู่สืบไป

8.

พัฒนาคุณภาพชีวิตของประชาชนโดยการพัฒนาการบริการสาธารณสุขในด้านการป้องกันและ รักษา ทำให้ประชาชนมีสุขภาพร่างกายที่แข็งแรงและปลอดภัยจากโรคภัยไข้เจ็บ

9. มุ่งเน้นการพัฒนาและส่งเสริมอาชีพของประชาชนในภาคเกษตร
ให้มีรายได้จากการประกอบ
อาชีพเพิ่มมากขึ้น
๑0. ส่งเสริมแนวทางเศรษฐกิจแบบพอเพียงตามศักยภาพของชุมชน
๑1. ส่งเสริมการลดต้นทุนในการผลิต โดยการใช้ปุ๋ยชีวภาพ และเทคโนโลยี
และวิทยาการด้าน
การเกษตรสมัยใหม่
๑2.
ส่งเสริมสนับสนุนการปกครองระบอบประชาธิปไตยอันมีพระมหากษัตริย์ทรงเป็นประมุข
13. พัฒนาศักยภาพของบุคลากรในองค์กรให้มีประสิทธิภาพในการปฏิบัติหน้าที่ สามารถ
ตอบสนองความต้องการของประชาชนได้อย่างมีประสิทธิภาพ
๑4. ปรับปรุงระบบการให้บริการแก่ประชาชนให้เป็นไปด้วยความถูกต้องรวดเร็ว โปร่งใส
และ
เป็นธรรมให้เป็นที่ยอมรับของประชาชน
๑5. เปิดโอกาสให้ประชาชนเข้ามามีส่วนร่วมในการแสดงความคิดเห็น และประเมินผลการ
ปฏิบัติงาน
๑6. จัดหาเครื่องมือ อุปกรณ์ต่าง ๆ
เพื่อเสริมศักยภาพในการให้บริการแก่ประชาชนมากยิ่งขึ้น
17. ปรับปรุงพัฒนาและเพิ่มประสิทธิภาพในการจัดเก็บรายได้
องค์การบริหารส่วนตำบลสามารถ
มีรายได้จากการจัดเก็บภาษีเพิ่มมากขึ้น
18. ปรับปรุงภูมิทัศน์ และสภาพแวดล้อมภายในหมู่บ้าน/ตำบล มีความร่มรื่น สวยงาม เช่น
ปลูกต้นไม้ ปล่อยพันธุ์ปลา
19. สร้างจิตสำนึกในการดูแล ป้องกัน และรักษาทรัพยากรธรรมชาติและสิ่งแวดล้อม
สำหรับในปีงบประมาณ พ.ศ. ๒๕๖๐ ผลที่คาดว่าจะได้รับเพิ่มขึ้น มีดังนี้
๑. ประชาชนมีถนนที่มีคุณภาพดีขึ้น สำหรับการสัญจรไปมาในตำบลทั้งหมด
 ๒.
ประชาชนได้รับการฝึกอบรมอาชีพเพื่อนำไปประกอบอาชีพเพิ่มรายได้ให้กับครัวเรือน
 ๔. การจัดการระบบขยะมูลฝอยมีประสิทธิภาพมากขึ้น

49

๒.๒ ผลกระทบ

ในการดำเนินงานของ อบต. ปีงบประมาณ พ.ศ. ๒๕๕๗ - ๒๕๖๐
นั้นก็สามารถส่งผลกระทบต่อนักหมู่บ้านในตำบล ดังนี้

๑

เงินรายได้และงบประมาณสนับสนุนมีไม่เพียงพอต่อการพัฒนาด้านโครงสร้างพื้นฐานและระบบสาธารณูปโภค
ที่ประชาชนความต้องการ

๒. การพัฒนาเจริญขึ้นทำให้การขยายตัวทางเศรษฐกิจเพิ่มขึ้นไป ด้วย
ส่งผลให้เกิดเป็นชุมชนแออัด มีขยะมูลฝอยเพิ่มมากขึ้น เป็นต้น

๓. เมื่อประชาชนเพิ่มมากขึ้น แต่หน่วยบริการด้านสาธารณสุขมีไม่เพียงพอต่อความต้องการ ทำให้ไม่ได้รับความสะดวกในการใช้บริการ

4.

บุคลากรบางส่วนขาดความรู้ความเข้าใจในระบบการบริหารสมัยใหม่ที่มีเทคนิคและเทคโนโลยีสมัยใหม่เข้ามาเกี่ยวข้อง

๓. สรุปปัญหาอุปสรรคการดำเนินงานที่ผ่านมาและแนวทางการแก้ไข

ปีงบประมาณ พ.ศ. ๒๕๕๗ – ๒๕๖๐

➤ ปีงบประมาณ พ.ศ. ๒๕๕๗

ปัญหา

- ๑) เจ้าหน้าที่ยังขาดความรู้ความเข้าใจในเรื่องของระเบียบ กฎหมาย
- ๒) เครื่องมือ เครื่องใช้ เทคโนโลยีในการทำงานมีไม่เพียงพอและไม่ทันสมัย
- ๓) หมู่บ้านในตำบลมีปัญหาที่จะต้องแก้ไขอยู่เป็นจำนวนมาก
- ๔) ประชาชนมีความต้องการซึ่งความต้องการดังกล่าวมีเป็นจำนวนมาก
- ๕) ประชาชนยังไม่เข้าใจขอบเขตอำนาจหน้าที่ของ อบต.ที่จะสามารถดำเนินการได้

อุปสรรค

- ๑) การขาดความรู้เรื่องระเบียบ กฎหมาย อีกทั้ง เครื่องมือ เครื่องใช้ เทคโนโลยีในการทำงานมีไม่เพียงพอและไม่ทันสมัย ทำให้เกิดอุปสรรคในการดำเนินงานเป็นอย่างยิ่ง
- ๒) อบต.มีงบประมาณไม่เพียงพอต่อการดำเนินงานแก้ไขปัญหาของประชาชน
- ๓) อบต.สามารถดำเนินการได้เฉพาะตามอำนาจหน้าที่

➤ แนวทางการแก้ไข

(๑) การดำเนินงานของ อบต.

๑

)
การจัดทำแผนพัฒนาสามปีควรพิจารณาใช้แผนยุทธศาสตร์การพัฒนามาเป็นกรอบในการจัดทำแผนพัฒนาสามปีและให้มีความสอดคล้องกัน

๒) การดำเนินงานของ อบต.ควรจะเป็นไปตามแผนพัฒนาสามปี กล่าวคือควรพิจารณาโครงการ/กิจกรรม ที่บรรจุในแผนพัฒนาสามปีมาพิจารณาดำเนินการ

- ๓) ไม่ควรบรรจุโครงการ/กิจกรรม ที่ไม่อยู่ในอำนาจหน้าที่ ในแผนพัฒนาสามปี
- ๔) ควรพิจารณาโครงการ/กิจกรรม ที่สามารถดำเนินการได้ในปีงบประมาณนั้น
- ๕

)
ควรพิจารณาดำเนินงานโครงการ/กิจกรรมที่ประชาชนได้รับความเดือดร้อนมากที่สุด เช่น การแก้ไขปัญหาเรื่องน้ำประปา

(๒) การบริการประชาชน

๑) ควรจัดให้มีสถานที่ในการให้บริการประชาชนอย่างพอเพียง เช่น มีจุดบริการและเก้าอี้เพียงพอ สะดวก สะอาด และมีเจ้าหน้าที่คอยให้คำแนะนำที่ดี

๒) ควรพิจารณาจัดบริการประชาชนในเชิงรุกมากขึ้น เพื่อให้ประชาชนได้รับความสะดวก รวดเร็วและถูกต้อง ในการบริการของ อบต.

- ๓) เจ้าหน้าที่ อบต.ควรยิ้มแย้ม แจ่มใส และพูดจาสุภาพต่อประชาชน
- ๔) ควรสร้างความสัมพันธ์ระหว่าง อบต.กับประชาชน เพื่อให้เกิดความเข้าใจ

➤ ปิงบประมาณ พ.ศ. ๒๕๕๘

ปัญหา

๑) การจัดทำแผนพัฒนาสามปีของ

อบต.ยังมีบางโครงการ/กิจกรรมที่ไม่สอดคล้องกับแผนยุทธศาสตร์การพัฒนา คือ
ไม่มีในแผนยุทธศาสตร์การพัฒนา

๒)

อบต.ไม่สามารถบรรจุโครงการ/กิจกรรมในเทศบัญญัติงบประมาณรายจ่ายได้ครบทุกโครงการ/กิจกรรมและครอบคลุมทุกยุทธศาสตร์การพัฒนา

๓)

อบต.ไม่สามารถดำเนินการได้ครบทุกโครงการ/กิจกรรมที่ตั้งไว้ในข้อบัญญัติงบประมาณรายจ่าย

อุปสรรค

๑

อบต.มีงบประมาณไม่เพียงพอต่อการดำเนินงานแก้ไขปัญหาและความต้องการของประชาชนในหมู่บ้านได้ทั้งหมด

๒

อบต.ตั้งงบประมาณในการดำเนินการตามภารกิจแต่ละด้านบางรายการยังไม่เพียงพอและบางรายการมากเกินไป ทำให้ต้องโอนเพิ่ม โอนลด และตั้งจ่ายรายการใหม่

➤ แนวทางการแก้ไข

(๑) การดำเนินงานของ อบต.

๑

การจัดทำแผนพัฒนาสามปีควรพิจารณาใช้แผนยุทธศาสตร์พัฒนามาเป็นกรอบในการจัดทำแผนพัฒนาสามปีและให้มีความสอดคล้องกัน

๒

การจัดทำแผนพัฒนาสามปีควรพิจารณางบประมาณและคำนึงถึงสถานะทางการคลังในการพิจารณาโครงการ/กิจกรรม ที่จะบรรจุในแผนพัฒนาสามปี

๓) ควรเร่งรัด ให้ มี การ ดำ เนิน โ ค ร ง ก า ร / กิ จ ก ร ร ม

ที่ตั้งในข้อบัญญัติงบประมาณรายจ่ายให้สามารถดำเนินการได้ในปีงบประมาณนั้น

๔

อบต.ควรพิจารณางบประมาณให้เพียงพอและเหมาะสมกับภารกิจแต่ละด้าน ที่จะต้องดำเนินการ ซึ่งจะช่วยลดปัญหาในการโอนเพิ่ม โอนลด โอนตั้งจ่ายรายการใหม่

๕

ควรพิจารณาดำเนินงานโครงการ/กิจกรรมที่ประชาชนได้รับความเดือดร้อนมากที่สุด เช่น การแก้ไขปัญหาเรื่องน้ำประปา การขาดแคลนน้ำในการอุปโภค บริโภค

(๒) การบริการประชาชน

๑) ควรจัดให้มีสถานที่ในการให้บริการประชาชนอย่างพอเพียง เช่น มีจุดบริการและเก้าอี้เพียงพอ สะดวก สะอาด และมีเจ้าหน้าที่คอยให้คำแนะนำที่ดี

๒) ควรพิจารณาจัดบริการประชาชนในเชิงรุกมากขึ้น เพื่อให้ประชาชนได้รับความสะดวก รวดเร็วและถูกต้อง

๓) เจ้าหน้าที่ อบต.ควรยิ้มแย้ม แจ่มใส และพูดจาสุภาพต่อประชาชน

- ๔) ควรสร้างความสัมพันธ์ระหว่าง อบต.กับประชาชน เพื่อให้เกิดความเข้าใจ
- ๕) ควรสร้างภาพลักษณ์ที่ดีให้เกิดขึ้นกับ อบต.

➤ ปีงบประมาณ พ.ศ. ๒๕๕๙

ปัญหา

- ๑) อบต.ได้รับการจัดสรรงบประมาณรายรับบางประเภทและเงินอุดหนุนทั่วไปจากรัฐบาลน้อยกว่าปีที่ผ่านมามาก ซึ่งไม่ได้รับตามที่ตั้งประมาณการรายรับไว้ในงบประมาณรายจ่ายประจำปีทำให้ไม่สามารถดำเนินการโครงการได้ทั้งหมด
- ๒) เครื่องมือ เครื่องใช้ เทคโนโลยีในการทำงานยังมีไม่เพียงพอต่อการดำเนินการ
- ๓) ชุมชนในเขตตำบลมีปัญหาที่จะต้องแก้ไขอยู่เป็นจำนวนมาก
- ๔) ประชาชนมีความต้องการซึ่งความต้องการดังกล่าวมีเป็นจำนวนมาก

50

อุปสรรค

- ๑) อำนาจหน้าที่มีข้อจำกัดทำให้ไม่สามารถดำเนินการได้
- ๒) อบต.มีงบประมาณไม่เพียงพอต่อการดำเนินงานแก้ไขปัญหของประชาชน

➤ แนวทางการแก้ไข

(๑) การดำเนินงานของ อบต.

- ๑))
การจัดทำแผนพัฒนาสามปีควรพิจารณาใช้แผนยุทธศาสตร์การพัฒนามาเป็นกรอบในการจัดทำแผนพัฒนาสามปีและให้มีความสอดคล้องกัน
- ๒))
การจัดทำแผนพัฒนาสามปีควรพิจารณางบประมาณและคำนึงถึงสถานะทางการเงินในการพิจารณาโครงการ/กิจกรรม ที่จะบรรจุในแผนพัฒนาสามปี
- ๓))
ควรร่งรัดให้มีการดำเนินโครงการ/กิจกรรมที่ตั้งในข้อบัญญัติงบประมาณรายจ่ายให้สามารถดำเนินการได้ในปีงบประมาณนั้น
- ๔))
อบต.ควรพิจารณาตั้งงบประมาณให้เพียงพอและเหมาะสมกับกับภารกิจแต่ละด้าน ที่จะต้องดำเนินการ

(๒) การบริการประชาชน

- ๑) ควรปรับปรุงระบบคมนาคม และระบบสาธารณูปโภค
- ๒) ควรปรับสถานที่ในการให้บริการประชาชนอย่างพอเพียง เช่น มีจุดบริการและเก้าอี้เพียงพอ สะดวก สะอาด และมีเจ้าหน้าที่คอยให้คำแนะนำที่ดี
- ๓) อบต.ควรจัดประชาสัมพันธ์ข่าวสารต่างๆ และประชาสัมพันธ์ข่าวสารบ่อยๆ
- ๔) ควรพิจารณาจัดบริการประชาชนในเชิงรุกมากขึ้น เพื่อให้ประชาชนได้รับความสะดวก รวดเร็วและถูกต้อง ในการบริการของ อบต.

2. บัญชีโครงการพัฒนาท้องถิ่น แบบ ผ.01

รายละเอียดโครงการพัฒนา
แผนพัฒนาท้องถิ่น (พ.ศ. ๒๕๖๑ – ๒๕๖๕)
องค์การบริหารส่วนตำบลหาดพันไกร อำเภอเมืองชุมพร จังหวัดชุมพร

- ก. ยุทธศาสตร์การพัฒนาจังหวัดที่ ๒ การพัฒนาคน ครอบครัวยุวมชน และสังคมให้มีความมั่นคงตามหลักปรัชญาของเศรษฐกิจพอเพียง
- ข. ยุทธศาสตร์การพัฒนาของ อบท. ในเขตจังหวัดที่ ๑ ยุทธศาสตร์การพัฒนาโครงสร้างพื้นฐาน
๑. ยุทธศาสตร์การพัฒนาด้านโครงสร้างพื้นฐาน

๑.๑ แผนงาน เเคะและชุมชน

ที่	โครงการ	วัตถุประสงค์	เป้าหมาย (ผลผลิตของ โครงการ)	งบประมาณ					ตัวชี้วัด (KPI)	ผลที่คาดว่าจะได้รับ	หน่วย งาน รับผิดชอบ หลัก
				๒๕๖๑ (บาท)	๒๕๖๒ (บาท)	๒๕๖๓ (บาท)	๒๕๖๔ (บาท)	๒๕๖๕ (บาท)			
๑	โครงการก่อสร้างถนน คสล.หัวสระ ม. ๑ เชื่อมต่อ ม. ๖ ต.บางลึก (ระยะทาง ๑,๒๐๐ เมตร) พิกัดเริ่มต้น E ๕๑๖๙๒๙ N ๑๑๖๖๐๐๙ พิกัดสิ้นสุด E ๕๑๗๔๙๔ N ๑๑๖๖๑๙๘	เพื่อก่อสร้างถนนที่มี มาตรฐานและเพื่อ ประชาชนมีการ คมนาคมที่สะดวก	ถนน คสล. กว้าง ๕ เมตร ยาว ๔๐๐ เมตร หนา ๐.๑๕ เมตร	๑,๔๐๐,๐๐๐	-	-	-	-	ถนน คสล. ได้มาตรฐาน จำนวน ๑ สาย	ประชาชนมีถนนที่ได้ มาตรฐานและมีการ คมนาคมที่สะดวก รวดเร็ว	กองช่าง
๒	โครงการซ่อมแซมถนนหินคลุก สายหัวสระ ม. ๑ เชื่อมต่อ ม. ๖ ต.บางลึก พิกัดเริ่มต้น E ๕๑๖๙๒๙ N ๑๑๖๖๐๐๙ พิกัดสิ้นสุด E ๕๑๗๔๙๔ N ๑๑๖๖๑๙๘ (ระยะทาง ๑,๒๐๐ เมตร)	เพื่อซ่อมแซม ถนนหินคลุกให้ ประชาชนมีการ คมนาคมที่สะดวก รวดเร็ว	ซ่อมแซมถนน หินคลุกบางช่วง บางตอนที่ชำรุด พร้อมเกรดบดอัด ตลอดสาย	-	๒๐๐,๐๐๐	๒๐๐,๐๐๐	๒๐๐,๐๐๐	๒๐๐,๐๐๐	ซ่อมแซม ถนนหินคลุก จำนวน ๑ สาย	ประชาชนมี การคมนาคมที่ สะดวก รวดเร็ว	กองช่าง
๓	โครงการซ่อมแซมถนนหินคลุก สายเลียบคลองมายัง ม. ๑ (ระยะทาง ๑,๖๕๐ เมตร) พิกัดเริ่มต้น E ๕๑๗๗๑๖ N ๑๑๖๕๐๗๕ พิกัดสิ้นสุด E ๕๑๒๒๖๑ N ๑๑๖๖๑๗๙	เพื่อซ่อมแซม ถนนหินคลุกให้ ประชาชนมีการ คมนาคมที่สะดวก รวดเร็ว	ซ่อมแซมถนน หินคลุกบางช่วง บางตอนที่ชำรุด พร้อมเกรดบดอัด ตลอดสาย	-	-	๒๐๐,๐๐๐	๒๐๐,๐๐๐	๒๐๐,๐๐๐	ซ่อมแซม ถนนหินคลุก จำนวน ๑ สาย	ประชาชนมีการ คมนาคมที่สะดวก รวดเร็ว	กองช่าง
๔	โครงการก่อสร้างถนน คสล. สายประชาร่วมใจ ๑ ม. ๑ (ระยะทาง ๑,๗๕๐ เมตร) พิกัดเริ่มต้น E ๕๑๗๐๘๘ N ๑๑๖๗๑๕๒ พิกัดสิ้นสุด E ๕๑๖๕๔๔ N ๑๑๖๕๗๘๔	เพื่อก่อสร้างถนนที่มี มาตรฐานและเพื่อ ประชาชนมีการ คมนาคมที่สะดวก	ถนน คสล. กว้าง ๕ เมตร ยาว ๒๐๐ เมตร หนา ๐.๑๕ เมตร	-	๗๐๐,๐๐๐	-	-	-	ถนน คสล. ได้มาตรฐาน จำนวน ๑ สาย	ประชาชนมีถนนที่ได้ มาตรฐานและมีการ คมนาคมที่สะดวก รวดเร็ว	กองช่าง

๑.๑ แผนงาน เคหะและชุมชน

ที่	โครงการ	วัตถุประสงค์	เป้าหมาย (ผลผลิตของ โครงการ)	งบประมาณ					ตัวชี้วัด (KPI)	ผลที่คาดว่าจะ ได้รับ	หน่วย งาน รับผิดชอบ หลัก
				๒๕๖๑ (บาท)	๒๕๖๒ (บาท)	๒๕๖๓ (บาท)	๒๕๖๔ (บาท)	๒๕๖๕ (บาท)			
๕	โครงการซ่อมแซมถนนหินคลุก สายประจักษ์ม. ๑ ม. ๑ (ระยะทาง ๑,๗๕๐ เมตร) พิกัดเริ่มต้น E ๕๑๗๐๘๘ N ๑๑๖๗๑๕๒ พิกัดสิ้นสุด E ๕๑๖๕๔๔ N ๑๑๖๕๗๘๔	เพื่อซ่อมแซม ถนนหินคลุกให้ ประชาชนมีการ คมนาคมที่สะดวก รวดเร็ว	ซ่อมแซมถนน หินคลุกบางช่วง บางตอนที่ชำรุด พร้อมเกรดบดอัด ตลอดสาย	-	-	๒๐๐,๐๐๐	๒๐๐,๐๐๐	๒๐๐,๐๐๐	ซ่อมแซม ถนนหินคลุก จำนวน ๑ สาย	ประชาชนมีการ คมนาคมที่สะดวก รวดเร็ว	กองช่าง
๖	โครงการก่อสร้างถนน คสล. สายหนองไทร ม. ๑ เชื่อมต่อ ม.๖ ต.บางลึก (ระยะทาง ๑,๒๐๐ เมตร) พิกัดเริ่มต้น E ๕๑๗๐๐๓ N ๑๑๖๗๑๔๖ พิกัดสิ้นสุด E ๕๑๗๙๖๘ N ๑๑๖๗๔๔๑	เพื่อก่อสร้างถนนที่มี มาตรฐานและเพื่อ ประชาชนมีการ คมนาคมที่สะดวก	ถนน คสล. กว้าง ๕ เมตร ยาว ๓๐๐ เมตร หนา ๐.๑๕ เมตร	๑,๐๕๐,๐๐๐	-	-	-	-	ถนน คสล. ได้มาตรฐาน จำนวน ๑ สาย	ประชาชนมีถนนที่ได้ มาตรฐานและมีการ คมนาคมที่สะดวก รวดเร็ว	กองช่าง
๗	โครงการซ่อมแซมถนนหินคลุก สายหนองไทร ม. ๑ เชื่อมต่อ ม.๖ ต.บางลึก (ระยะทาง ๑,๒๐๐ เมตร) พิกัดเริ่มต้น E ๕๑๗๐๐๓ N ๑๑๖๗๑๔๖ พิกัดสิ้นสุด E ๕๑๗๙๖๘ N ๑๑๖๗๔๔๑	เพื่อซ่อมแซม ถนนหินคลุกให้ ประชาชนมีการ คมนาคมที่สะดวก รวดเร็ว	ซ่อมแซมถนน หินคลุกบางช่วง บางตอนที่ชำรุด พร้อมเกรดบดอัด ตลอดสาย	-	-	๒๐๐,๐๐๐	๒๐๐,๐๐๐	๒๐๐,๐๐๐	ซ่อมแซม ถนนหินคลุก จำนวน ๑ สาย	ประชาชนมีการ คมนาคมที่สะดวก รวดเร็ว	กองช่าง
๘	โครงการก่อสร้างถนน คสล. สายนาดีอม ม.๑ (ระยะทาง ๑,๗๐๐ เมตร) พิกัดเริ่มต้น E ๕๑๖๗๗๔ N ๑๑๖๕๗๔๔ พิกัดสิ้นสุด E ๕๑๕๖๔๗ N ๑๑๖๔๘๖๘	เพื่อก่อสร้างถนนที่มี มาตรฐานและเพื่อ ประชาชนมีการ คมนาคมที่สะดวก	ถนน คสล. กว้าง ๕ เมตร ยาว ๒๐๐ เมตร หนา ๐.๑๕ เมตร	-	-	๗๐๐,๐๐๐	-	-	ถนน คสล. ได้มาตรฐาน จำนวน ๑ สาย	ประชาชนมีถนนที่ได้ มาตรฐานและมีการ คมนาคมที่สะดวก รวดเร็ว	กองช่าง
๙	โครงการซ่อมแซมถนนหินคลุก สายนาดีอม ม.๑ (ระยะทาง ๑,๗๐๐ เมตร) พิกัดเริ่มต้น E ๕๑๖๗๗๔ N ๑๑๖๕๗๔๔ พิกัดสิ้นสุด E ๕๑๕๖๔๗ N ๑๑๖๔๘๖๘	เพื่อซ่อมแซม ถนนหินคลุกให้ ประชาชนมีการ คมนาคมที่สะดวก รวดเร็ว	ซ่อมแซมถนน หินคลุกบางช่วง บางตอนที่ชำรุด พร้อมเกรดบดอัด ตลอดสาย	-	-	๒๐๐,๐๐๐	๒๐๐,๐๐๐	๒๐๐,๐๐๐	ซ่อมแซม ถนนหินคลุก จำนวน ๑ สาย	ประชาชนมีการ คมนาคมที่สะดวก รวดเร็ว	กองช่าง
๑๐	โครงการก่อสร้างขยายถนน คสล. สายศูนย์ข้อมูล ม.๑ จากเดิมกว้าง ๔ เมตร เป็นกว้าง ๕ เมตร (ระยะทาง ๑,๖๕๐ ม.) พิกัดเริ่มต้น E ๕๑๗๒๖๑ N ๑๑๖๖๙๐๐ พิกัดสิ้นสุด E ๕๑๖๗๔๖ N ๑๑๖๕๕๒๘	เพื่อก่อสร้างถนนที่มี มาตรฐานและเพื่อ ประชาชนมีการ คมนาคมที่สะดวก	ถนน คสล. กว้าง ๕ เมตร ยาว ๑,๖๕๐ เมตร หนา ๐.๑๕ เมตร	-	๑,๐๕๐,๐๐๐	-	-	-	ถนน คสล. ได้มาตรฐาน จำนวน ๑ สาย	ประชาชนมีถนนที่ได้ มาตรฐานและมีการ คมนาคมที่สะดวก รวดเร็ว	กองช่าง

๑.๑ แผนงาน เคหะและชุมชน

ที่	โครงการ	วัตถุประสงค์	เป้าหมาย (ผลผลิตของ โครงการ)	งบประมาณ					ตัวชี้วัด (KPI)	ผลที่คาดว่าจะ ได้รับ	หน่วย งาน รับผิดชอบ หลัก
				๒๕๖๑ (บาท)	๒๕๖๒ (บาท)	๒๕๖๓ (บาท)	๒๕๖๔ (บาท)	๒๕๖๕ (บาท)			
๑๑	โครงการก่อสร้างถนนหินคลุก สายประชาร่วมใจ ๒ (ตัดถนนใหม่) ม.๑ (ระยะทาง ๘๐๐ เมตร)	เพื่อก่อสร้างถนนหิน คลุกให้ประชาชนมี การคมนาคมที่ สะดวก รวดเร็ว	ถนนหินคลุก กว้าง ๕ เมตร ยาว ๘๐๐ เมตร	-	-	-	-	๑,๒๐๐,๐๐๐	ถนนหินคลุก จำนวน ๑ สาย	ประชาชนมีการ คมนาคมที่สะดวก รวดเร็ว	กองช่าง
๑๒	โครงการก่อสร้างถนนหินคลุก สายประชาร่วมใจ ๓ (ตัดถนนใหม่) ม.๑ (ระยะทาง ๑,๕๐๐ เมตร)	เพื่อก่อสร้างถนนหิน คลุกให้ประชาชนมี การคมนาคมที่ สะดวก รวดเร็ว	ถนนหินคลุก กว้าง ๕ เมตร ยาว ๑,๕๐๐ เมตร	-	-	-	-	๒,๒๕๐,๐๐๐	ถนนหินคลุก จำนวน ๑ สาย	ประชาชนมีการ คมนาคมที่สะดวก รวดเร็ว	กองช่าง
๑๓	โครงการก่อสร้างถนน คสล. สายเขาตาสุก-หนองคง ม.๒ (ระยะทาง ๑,๐๗๐ เมตร)	เพื่อก่อสร้างถนนที่มี มาตรฐานและเพื่อ ประชาชนมีการ คมนาคมที่สะดวก	ถนน คสล. กว้าง ๕ เมตร ยาว ๔๐๐ เมตร หนา ๐.๑๕ เมตร	-	๑,๔๐๐,๐๐๐	-	-	-	ถนน คสล. ได้มาตรฐาน จำนวน ๑ สาย	ประชาชนมีถนนที่ได้ มาตรฐานและมีการ คมนาคมที่สะดวก รวดเร็ว	กองช่าง
๑๔	โครงการซ่อมแซมถนนหินคลุก สายเขาตาสุก-หนองคง ม. ๒ (ระยะทาง ๑,๐๗๐ เมตร)	เพื่อซ่อมแซม ถนนหินคลุกให้ ประชาชนมีการ คมนาคมที่สะดวก รวดเร็ว	ซ่อมแซมถนน หินคลุกบางช่วง บางตอนที่ชำรุด พร้อมเกรดบดอัด ตลอดสาย	-	๒๐๐,๐๐๐	๒๐๐,๐๐๐	๒๐๐,๐๐๐	๒๐๐,๐๐๐	ซ่อมแซม ถนนหินคลุก จำนวน ๑ สาย	ประชาชนมีการ คมนาคมที่สะดวก รวดเร็ว	กองช่าง
๑๕	โครงการก่อสร้างถนน คสล. สายเขาหอยโข่ง ม.๒ (ระยะทาง ๑,๔๐๐ เมตร)	เพื่อก่อสร้างถนนที่มี มาตรฐานและเพื่อ ประชาชนมีการ คมนาคมที่สะดวก	ถนน คสล. กว้าง ๔ เมตร ยาว ๒๐๐ เมตร หนา ๐.๑๕ เมตร	-	๕๐๐,๐๐๐	-	-	-	ถนน คสล. ได้มาตรฐาน จำนวน ๑ สาย	ประชาชนมีถนนที่ได้ มาตรฐานและมีการ คมนาคมที่สะดวก รวดเร็ว	กองช่าง
๑๖	โครงการซ่อมแซมถนนหินคลุก สายเขาหอยโข่ง ม. ๒ (ระยะทาง ๑,๔๐๐ เมตร)	เพื่อซ่อมแซม ถนนหินคลุกให้ ประชาชนมีการ คมนาคมที่สะดวก รวดเร็ว	ซ่อมแซมถนน หินคลุกบางช่วง บางตอนที่ชำรุด พร้อมเกรดบดอัด ตลอดสาย	-	-	๒๐๐,๐๐๐	๒๐๐,๐๐๐	๒๐๐,๐๐๐	ซ่อมแซม ถนนหินคลุก จำนวน ๑ สาย	ประชาชนมีการ คมนาคมที่สะดวก รวดเร็ว	กองช่าง

๑.๑ แผนงาน เคหะและชุมชน

ที่	โครงการ	วัตถุประสงค์	เป้าหมาย (ผลผลิตของ โครงการ)	งบประมาณ					ตัวชี้วัด (KPI)	ผลที่คาดว่าจะ ได้รับ	หน่วย งาน รับผิดชอบ หลัก
				๒๕๖๑ (บาท)	๒๕๖๒ (บาท)	๒๕๖๓ (บาท)	๒๕๖๔ (บาท)	๒๕๖๕ (บาท)			
๑๗	โครงการก่อสร้างถนน คสล. สายหนองผึ่ง-หนองไทร ม.๒ (ระยะทาง ๗๐๐ เมตร) พิกัดเริ่มต้น E ๕๑๗๑๓๙ N ๑๑๖๗๒๗๑ พิกัดสิ้นสุด E ๕๑๖๖๘๓ N ๑๑๖๗๙๗๘	เพื่อก่อสร้างถนนที่มี มาตรฐานและเพื่อ ประชาชนมีการ คมนาคมที่สะดวก	ถนน คสล. กว้าง ๕ เมตร ยาว ๔๐๐ เมตร หนา ๐.๑๕ เมตร	-	-	๑,๔๐๐,๐๐๐	-	-	ถนน คสล. ได้มาตรฐาน จำนวน ๑ สาย	ประชาชนมีถนนที่ได้ มาตรฐานและมีการ คมนาคมที่สะดวก รวดเร็ว	กองช่าง
๑๘	โครงการซ่อมแซมถนนหินคลุก สายหนองผึ่ง-หนองไทร ม. ๒ (ระยะทาง ๗๐๐ เมตร) พิกัดเริ่มต้น E ๕๑๗๑๓๙ N ๑๑๖๗๒๗๑ พิกัดสิ้นสุด E ๕๑๖๖๘๓ N ๑๑๖๗๙๗๘	เพื่อซ่อมแซม ถนนหินคลุกให้ ประชาชนมีการ คมนาคมที่สะดวก รวดเร็ว	ซ่อมแซมถนน หินคลุกบางช่วง บางตอนที่ชำรุด พร้อมเกรดบดอัด ตลอดสาย	-	-	๒๐๐,๐๐๐	๒๐๐,๐๐๐	๒๐๐,๐๐๐	ซ่อมแซม ถนนหินคลุก จำนวน ๑ สาย	ประชาชนมีการ คมนาคมที่สะดวก รวดเร็ว	กองช่าง
๑๙	โครงการก่อสร้างถนน คสล. สายเขาตาสุก-เขาหอยโข่ง ม.๒ (ระยะทาง ๒๐๐ เมตร) พิกัดเริ่มต้น E ๕๑๖๘๓๖ N ๑๑๖๖๕๙๖ พิกัดสิ้นสุด E ๕๑๖๔๗๐ N ๑๑๖๗๘๕๕	เพื่อก่อสร้างถนนที่มี มาตรฐานและเพื่อ ประชาชนมีการ คมนาคมที่สะดวก	ถนน คสล. กว้าง ๕ เมตร ยาว ๒๐๐ เมตร หนา ๐.๑๕ เมตร	๗๐๐,๐๐๐	-	-	-	-	ถนน คสล. ได้มาตรฐาน จำนวน ๑ สาย	ประชาชนมีถนนที่ได้ มาตรฐานและมีการ คมนาคมที่สะดวก รวดเร็ว	กองช่าง
๒๐	โครงการซ่อมแซมถนนหินคลุก สายเขาตาสุก-เขาหอยโข่ง ม. ๒ (ระยะทาง ๒๐๐ เมตร) พิกัดเริ่มต้น E ๕๑๖๘๓๖ N ๑๑๖๖๕๙๖ พิกัดสิ้นสุด E ๕๑๖๔๗๐ N ๑๑๖๗๘๕๕	เพื่อซ่อมแซม ถนนหินคลุกให้ ประชาชนมีการ คมนาคมที่สะดวก รวดเร็ว	ซ่อมแซมถนน หินคลุกบางช่วง บางตอนที่ชำรุด พร้อมเกรดบดอัด ตลอดสาย	-	-	๒๐๐,๐๐๐	๒๐๐,๐๐๐	๒๐๐,๐๐๐	ซ่อมแซม ถนนหินคลุก จำนวน ๑ สาย	ประชาชนมีการ คมนาคมที่สะดวก รวดเร็ว	กองช่าง
๒๑	โครงการก่อสร้างถนนหินคลุก สายเขาตาสุก-หนองน้ำขาว (ตัดถนนใหม่) ม.๒	เพื่อก่อสร้างถนนหิน คลุกให้ประชาชนมี การคมนาคมที่ สะดวก รวดเร็ว	ถนนหินคลุก กว้าง ๔ เมตร ยาว ๑,๐๐๐ เมตร	-	-	-	-	๑,๒๐๐,๐๐๐	ถนนหินคลุก จำนวน ๑ สาย	ประชาชนมีการ คมนาคมที่สะดวก รวดเร็ว	กองช่าง
๒๒	โครงการปรับปรุง/ซ่อมแซมถนนลาดยาง ประเภทแอสฟัลต์ติกคอนกรีต สายเขากลิ้ง-เขาตาสุก ม.๒ พิกัดเริ่มต้น E ๕๑๗๔๑๓ N ๑๑๖๗๘๕๕ พิกัดสิ้นสุด E ๕๑๓๐๓๘ N ๑๑๖๔๖๕๙	เพื่อปรับปรุง/ ซ่อมแซม ถนนลาดยางให้ ประชาชนมีการ คมนาคมที่สะดวก	ปรับปรุง/ซ่อมแซม บริเวณที่เกิดการ ชำรุด	-	-	๕๐๐,๐๐๐	-	-	ปรับปรุง/ ซ่อมแซมบริเวณ ที่เกิดการชำรุด	ประชาชนมีถนนที่ได้ มาตรฐานและมีการ คมนาคมที่สะดวก รวดเร็ว	กองช่าง

๑.๑ แผนงาน เคหะและชุมชน

ที่	โครงการ	วัตถุประสงค์	เป้าหมาย (ผลผลิตของ โครงการ)	งบประมาณ					ตัวชี้วัด (KPI)	ผลที่คาดว่าจะ ได้รับ	หน่วย งาน รับผิดชอบ หลัก
				๒๕๖๑ (บาท)	๒๕๖๒ (บาท)	๒๕๖๓ (บาท)	๒๕๖๔ (บาท)	๒๕๖๕ (บาท)			
๒๓	โครงการก่อสร้างถนนลาดยาง สายเขากัวย-เขาดาสูก พิกัดเริ่มต้น E ๕๑๗๔๑๓ N ๑๑๖๗๘๕๕ พิกัดสิ้นสุด E ๕๑๓๐๓๘ N ๑๑๖๔๖๕๙	เพื่อก่อสร้างถนนที่มี มาตรฐานและเพื่อ ประชาชนมีการ คมนาคมที่สะดวก	ถนนลาดยาง กว้าง ๙ เมตร ยาว ๑,๐๐๐ เมตร	-	-	๙,๐๐๐,๐๐๐	๙,๐๐๐,๐๐๐	๙,๐๐๐,๐๐๐	ถนนลาดยาง ได้มาตรฐาน จำนวน ๑ สาย	ประชาชนมีถนนที่ ได้มาตรฐานและมี การคมนาคมที่ สะดวก รวดเร็ว	กองช่าง
๒๔	โครงการก่อสร้างถนนตัดใหม่ สายเขาหอยโข่ง-วัดถ้ำหาดพันไกร ม.๒	เพื่อก่อสร้างถนน ลูกรังและให้ ประชาชนมีการ คมนาคมที่สะดวก	ถนนใหม่ กว้าง ๕ เมตร ยาว ๘๐๐ เมตร	-	-	-	-	๑,๒๐๐,๐๐๐	ถนนลูกรัง เพิ่มขึ้น ๑ สาย	ประชาชนมีการ คมนาคมที่สะดวก	กองช่าง
๒๕	โครงการก่อสร้างถนนตัดใหม่ สาย อบต. – เขาม้ายัง ม.๒	เพื่อก่อสร้างถนน ลูกรังและให้ ประชาชนมีการ คมนาคมที่สะดวก	ถนนใหม่ กว้าง ๕ เมตร ยาว ๑,๐๐๐ เมตร	-	-	-	-	๑,๕๐๐,๐๐๐ -	ถนนลูกรัง เพิ่มขึ้น ๑ สาย	ประชาชนมีการ คมนาคมที่สะดวก	กองช่าง
๒๖	โครงการก่อสร้างถนน คสล. สายเลียบคลองท่าตะเภา ม.๓ - ม.๕	เพื่อก่อสร้างถนนที่มี มาตรฐานและเพื่อ ประชาชนมีการ คมนาคมที่สะดวก	ถนน คสล. กว้าง ๕ เมตร ยาว ๔๐๐ เมตร หนา ๐.๑๕ เมตร	-	๑,๔๐๐,๐๐๐	-	-	-	ถนน คสล. ได้มาตรฐาน จำนวน ๑ สาย	ประชาชนมีถนนที่ ได้มาตรฐานและมี การคมนาคมที่ สะดวก รวดเร็ว	กองช่าง
๒๗	โครงการซ่อมแซมถนนหินคลุก สายเลียบคลองท่าตะเภา ม.๓ - ม.๕	เพื่อซ่อมแซม ถนนหินคลุกให้ ประชาชนมีการ คมนาคมที่สะดวก รวดเร็ว	ซ่อมแซมถนน หินคลุกบางช่วง บางตอนที่ชำรุด พร้อมเกรดบดอัด ตลอดสาย	-	-	๒๐๐,๐๐๐	๒๐๐,๐๐๐	๒๐๐,๐๐๐	ซ่อมแซมถนน หินคลุก จำนวน ๑ สาย	ประชาชนมีการ คมนาคมที่สะดวก รวดเร็ว	กองช่าง
๒๘	โครงการก่อสร้างถนนหินคลุก สายวัดถ้ำหาดพันไกร-สำนักสงฆ์ปู่แดงสว่าง (ตัดถนนใหม่) ม.๓ (ระยะทาง ๕๐๐ เมตร)	เพื่อก่อสร้างถนนหิน คลุกให้ประชาชนมี การคมนาคมที่ สะดวก รวดเร็ว	ถนนหินคลุก กว้าง ๕ เมตร ยาว ๕๐๐ เมตร	-	-	๑,๗๕๐,๐๐๐	-	-	ถนนหินคลุก จำนวน ๑ สาย	ประชาชนมีการ คมนาคมที่สะดวก รวดเร็ว	กองช่าง
๒๙	โครงการก่อสร้างถนน คสล. สายร่วมอุทิศพัฒนา ม.๔ (ระยะทาง ๑,๐๕๐ เมตร) พิกัดเริ่มต้น E ๕๑๓๗๗๕ N ๑๑๖๗๐๘๔ พิกัดสิ้นสุด E ๕๑๒๖๕๖ N ๑๑๖๗๓๘๑	เพื่อก่อสร้างถนนที่มี มาตรฐานและเพื่อ ประชาชนมีการ คมนาคมที่สะดวก	ถนน คสล. กว้าง ๕ เมตร ยาว ๔๐๐ เมตร หนา ๐.๑๕ เมตร	-	๑,๔๐๐,๐๐๐	-	-	-	ถนน คสล. ได้มาตรฐาน จำนวน ๑ สาย	ประชาชนมีถนนที่ ได้มาตรฐานและมี การคมนาคมที่ สะดวก รวดเร็ว	กองช่าง

๑.๑ แผนงาน เคหะและชุมชน

ที่	โครงการ	วัตถุประสงค์	เป้าหมาย (ผลผลิตของ โครงการ)	งบประมาณ					ตัวชี้วัด (KPI)	ผลที่คาดว่าจะ ได้รับ	หน่วย งาน รับผิดชอบ หลัก
				๒๕๖๑ (บาท)	๒๕๖๒ (บาท)	๒๕๖๓ (บาท)	๒๕๖๔ (บาท)	๒๕๖๕ (บาท)			
๓๐	โครงการซ่อมแซมถนนหินคลุก สายร่วมอุทิศพัฒนา ม.๔ (ระยะทาง ๑,๐๕๐ เมตร) พิกัดเริ่มต้น E ๕๑๓๗๗๕ N ๑๑๖๗๐๘๔ พิกัดสิ้นสุด E ๕๑๒๖๕๖ N ๑๑๖๗๓๘๑	เพื่อซ่อมแซม ถนนหินคลุกให้ ประชาชนมีการ คมนาคมที่สะดวก รวดเร็ว	ซ่อมแซมถนน หินคลุกบางช่วง บางตอนที่ชำรุด พร้อมเกรดบดอัด ตลอดสาย	-	-	๒๐๐,๐๐๐	๒๐๐,๐๐๐	๒๐๐,๐๐๐	ซ่อมแซม ถนนหินคลุก จำนวน ๑ สาย	ประชาชนมีการ คมนาคมที่สะดวก รวดเร็ว	กองช่าง
๓๑	โครงการซ่อมแซมถนนหินคลุก สายอินทรินทรอุทิศ พร้อมวางท่อ ระบายน้ำ ม.๔ (ระยะทาง ๑,๖๐๐ เมตร) พิกัดเริ่มต้น E ๕๑๖๙๒๙ N ๑๑๖๖๐๐๙ พิกัดสิ้นสุด E ๕๑๗๔๙๔ N ๑๑๖๖๑๙๘	เพื่อซ่อมแซม ถนนหินคลุกให้ ประชาชนมีการ คมนาคมที่สะดวก รวดเร็ว	ซ่อมแซมถนน หินคลุกบางช่วง บางตอนที่ชำรุด พร้อมเกรดบดอัด ตลอดสาย	-	-	๕๐๐,๐๐๐	๕๐๐,๐๐๐	๕๐๐,๐๐๐	ซ่อมแซม ถนนหินคลุก จำนวน ๑ สาย	ประชาชนมีการ คมนาคมที่สะดวก รวดเร็ว	กองช่าง
๓๒	โครงการก่อสร้างถนนลูกรัง สายทาศรีนุชอุทิศ ม.๔	เพื่อก่อสร้างถนน ลูกรังให้ประชาชนมี การคมนาคมที่	ถนนลูกรัง กว้าง ๕ เมตร ยาว ๘๐๐ เมตร	-	๑,๒๐๐,๐๐๐	-	-	-	ถนนลูกรัง เพิ่มขึ้น จำนวน ๑ สาย	ประชาชนมีการ คมนาคมที่สะดวก	กองช่าง
๓๓	โครงการก่อสร้างถนนลูกรัง สายเขาล้าน-ทุ่งแค้ง ม.๔	เพื่อก่อสร้างถนน ลูกรังให้ประชาชนมี การคมนาคมที่	ถนนลูกรัง กว้าง ๕ เมตร ยาว ๘๐๐ เมตร	-	๑,๒๐๐,๐๐๐	-	-	-	ถนนลูกรัง เพิ่มขึ้น จำนวน ๑ สาย	ประชาชนมีการ คมนาคมที่สะดวก	กองช่าง
๓๔	โครงการก่อสร้างถนน คสล. สายเขาปาง-นากระตาม ม.๕ เชื่อมต่อ ม.๙ ต.นากระตาม อ.ท่าแพ	เพื่อก่อสร้างถนนที่มี มาตรฐานและเพื่อ ประชาชนมีการ คมนาคมที่สะดวก	ถนน คสล. กว้าง ๕ เมตร ยาว ๓๔๐ เมตร หนา ๐.๑๕ เมตร	๒,๖๙๕,๐๐๐	-	๑,๑๙๐,๐๐๐	-	-	ถนน คสล. ได้มาตรฐาน จำนวน ๑ สาย	ประชาชนมีถนนที่ได้ มาตรฐานและมีการ คมนาคมที่สะดวก รวดเร็ว	กองช่าง
๓๕	โครงการซ่อมแซมถนนหินคลุก สายเขาปาง-นากระตาม ม.๕ เชื่อมต่อ ม.๙ ต.นากระตาม อ.ท่าแพ	เพื่อซ่อมแซม ถนนหินคลุกให้ ประชาชนมีการ คมนาคมที่สะดวก รวดเร็ว	ซ่อมแซมถนน หินคลุกบางช่วง บางตอนที่ชำรุด พร้อมเกรดบดอัด ตลอดสาย	-	-	๒๐๐,๐๐๐	๒๐๐,๐๐๐	๒๐๐,๐๐๐	ซ่อมแซม ถนนหินคลุก จำนวน ๑ สาย	ประชาชนมีการ คมนาคมที่สะดวก รวดเร็ว	กองช่าง
๓๖	โครงการก่อสร้างถนน คสล. สายประปา-เขาปาง ม.๕	เพื่อก่อสร้างถนนที่มี มาตรฐานและเพื่อ ประชาชนมีการ คมนาคมที่สะดวก	ถนน คสล. กว้าง ๕ เมตร ยาว ๔๐๐ เมตร หนา ๐.๑๕ เมตร	๑,๔๐๐,๐๐๐	-	-	-	-	ถนน คสล. ได้มาตรฐาน จำนวน ๑ สาย	ประชาชนมีถนนที่ได้ มาตรฐานและมีการ คมนาคมที่สะดวก รวดเร็ว	กองช่าง

๑.๒ แผนงาน เเคะและชุมชน

ที่	โครงการ	วัตถุประสงค์	เป้าหมาย (ผลผลิตของ โครงการ)	งบประมาณ					ตัวชี้วัด (KPI)	ผลที่คาดว่าจะ ได้รับ	หน่วย งาน รับผิดชอบ หลัก
				๒๕๖๑ (บาท)	๒๕๖๒ (บาท)	๒๕๖๓ (บาท)	๒๕๖๔ (บาท)	๒๕๖๕ (บาท)			
๓๗	โครงการซ่อมแซมถนนหินคลุก สายประปา-เขาพาง ม.๕	เพื่อซ่อมแซม ถนนหินคลุกให้ ประชาชนมีการ คมนาคมที่สะดวก รวดเร็ว	ซ่อมแซมถนน หินคลุกบางช่วง บางตอนที่ชำรุด พร้อมเกรดบดอัด ตลอดสาย	-	-	๒๐๐,๐๐๐	๒๐๐,๐๐๐	๒๐๐,๐๐๐	ซ่อมแซม ถนนหินคลุก จำนวน ๑ สาย	ประชาชนมีการ คมนาคมที่สะดวก รวดเร็ว	กองช่าง
๓๘	โครงการก่อสร้างถนน คสล. สายเขาพาง-ช่อง ๗ พร้อมระบายน้ำ ม.๕ (ระยะทาง ๑,๙๕๐ ม.) พิกัดเริ่มต้น E ๕๑๔๕๖๓ N ๑๑๖๙๑๒๕ พิกัดสิ้นสุด E ๕๑๓๗๕๘ N ๑๑๖๙๐๐๔	เพื่อก่อสร้างถนนที่มี มาตรฐานและเพื่อ ประชาชนมีการ คมนาคมที่สะดวก	ถนน คสล. กว้าง ๕ เมตร ยาว ๒๐๐ เมตร หนา ๐.๑๕ เมตร	๓,๕๐๐,๐๐๐	-	-	-	-	ถนน คสล. ได้มาตรฐาน จำนวน ๑ สาย	ประชาชนมีถนนที่ได้ มาตรฐานและมีการ คมนาคมที่สะดวก รวดเร็ว	กองช่าง
๓๙	โครงการซ่อมแซมถนนหินคลุก สายเขาพาง-ช่อง ๗ พร้อมระบายน้ำ ม.๕ (ระยะทาง ๑,๙๕๐ ม.) พิกัดเริ่มต้น E ๕๑๔๕๖๓ N ๑๑๖๙๑๒๕ พิกัดสิ้นสุด E ๕๑๓๗๕๘ N ๑๑๖๙๐๐๔	เพื่อซ่อมแซม ถนนหินคลุกให้ ประชาชนมีการ คมนาคมที่สะดวก รวดเร็ว	ซ่อมแซมถนน หินคลุกบางช่วง บางตอนที่ชำรุด พร้อมเกรดบดอัด ตลอดสาย	-	-	๒๐๐,๐๐๐	๒๐๐,๐๐๐	๒๐๐,๐๐๐	ซ่อมแซม ถนนหินคลุก จำนวน ๑ สาย	ประชาชนมีการ คมนาคมที่สะดวก รวดเร็ว	กองช่าง
๔๐	โครงการก่อสร้างถนน คสล. สายนาเหนือ ม.๕ (ระยะทาง ๒๐๐ เมตร) พิกัดเริ่มต้น E ๕๑๕๗๓๗ N ๑๑๖๘๑๕๕ พิกัดสิ้นสุด E ๕๑๕๖๘๕ N ๑๑๖๗๘๗๔	เพื่อก่อสร้างถนนที่มี มาตรฐานและเพื่อ ประชาชนมีการ คมนาคมที่สะดวก	ถนน คสล. กว้าง ๕ เมตร ยาว ๒๐๐ เมตร หนา ๐.๑๕ เมตร	๑,๒๖๐,๐๐๐	-	-	-	-	ถนน คสล. ได้มาตรฐาน จำนวน ๑ สาย	ประชาชนมีถนนที่ได้ มาตรฐานและมีการ คมนาคมที่สะดวก รวดเร็ว	กองช่าง
๔๑	โครงการซ่อมแซมถนนหินคลุก สายนาเหนือ ม.๕ (ระยะทาง ๒๐๐ เมตร) พิกัดเริ่มต้น E ๕๑๕๗๓๗ N ๑๑๖๘๑๕๕ พิกัดสิ้นสุด E ๕๑๕๖๘๕ N ๑๑๖๗๘๗๔	เพื่อซ่อมแซม ถนนหินคลุกให้ ประชาชนมีการ คมนาคมที่สะดวก รวดเร็ว	ซ่อมแซมถนน หินคลุกบางช่วง บางตอนที่ชำรุด พร้อมเกรดบดอัด ตลอดสาย	-	-	๕๐,๐๐๐	๕๐,๐๐๐	๕๐,๐๐๐	ซ่อมแซม ถนนหินคลุก จำนวน ๑ สาย	ประชาชนมีการ คมนาคมที่สะดวก รวดเร็ว	กองช่าง
๔๒	โครงการก่อสร้างถนน คสล. สายปู่แดงสว่าง ม.๕ (ระยะทาง ๓๒๐ เมตร) พิกัดเริ่มต้น E ๕๑๖๑๙๔ N ๑๑๖๘๒๖๕ พิกัดสิ้นสุด E ๕๑๕๘๕๒ N ๑๑๖๗๗๓๕	เพื่อก่อสร้างถนนที่มี มาตรฐานและเพื่อ ประชาชนมีการ คมนาคมที่สะดวก	ถนน คสล. กว้าง ๔ เมตร ยาว ๓๒๐ เมตร หนา ๐.๑๕ เมตร	๘๙๖,๐๐๐	-	-	-	-	ถนน คสล. ได้มาตรฐาน จำนวน ๑ สาย	ประชาชนมีถนนที่ได้ มาตรฐานและมีการ คมนาคมที่สะดวก รวดเร็ว	กองช่าง

๑.๑ แผนงาน เคหะและชุมชน

ที่	โครงการ	วัตถุประสงค์	เป้าหมาย (ผลผลิตของ โครงการ)	งบประมาณ					ตัวชี้วัด (KPI)	ผลที่คาดว่าจะได้รับ	หน่วย งาน รับผิดชอบ หลัก
				๒๕๖๑ (บาท)	๒๕๖๒ (บาท)	๒๕๖๓ (บาท)	๒๕๖๔ (บาท)	๒๕๖๕ (บาท)			
๔๓	โครงการก่อสร้างถนน คสล. สายหนองบัว-นาเหนือ ม.๕ (ระยะทาง ๘๐๐)	เพื่อก่อสร้างถนนที่มี มาตรฐานและเพื่อ ประชาชนมีการ คมนาคมที่สะดวก	ถนน คสล. กว้าง ๕ เมตร ยาว ๔๐๐ เมตร หนา ๐.๑๕ เมตร	-	-	๑,๔๐๐,๐๐๐	-	-	ถนน คสล. ได้มาตรฐาน จำนวน ๑ สาย	ประชาชนมีถนนที่ ได้มาตรฐานและมี การคมนาคมที่ สะดวก รวดเร็ว	กองช่าง
๔๔	โครงการซ่อมแซมถนนหินคลุก สายหนองบัว-นาเหนือ พร้อมซ่อมไหล่ทาง หินคลุกบางช่วงบางตอนที่เป็น คสล. ม.๕ (ระยะทาง ๘๐๐ ม.)	เพื่อซ่อมแซม ถนนหินคลุกให้ ประชาชนมีการ คมนาคมที่สะดวก รวดเร็ว	ซ่อมแซมถนน หินคลุกบางช่วง บางตอนที่ชำรุด พร้อมเกรดบดอัด ตลอดสาย	-	-	๒๐๐,๐๐๐	๒๐๐,๐๐๐	๒๐๐,๐๐๐	ซ่อมแซม ถนนหินคลุก จำนวน ๑ สาย	ประชาชนมีการ คมนาคมที่สะดวก รวดเร็ว	กองช่าง
๔๕	โครงการก่อสร้างถนน คสล. สายในบ้าน-ท่าของ ม.๕ (ระยะทาง ๓๐๐ ม.) พิกัดเริ่มต้น E ๕๑๕๕๑๒ N ๑๑๖๘๕๖๖ พิกัดสิ้นสุด E ๕๑๕๗๒๗ N ๑๑๖๘๗๖๔	เพื่อก่อสร้างถนนที่มี มาตรฐานและเพื่อ ประชาชนมีการ คมนาคมที่สะดวก	ถนน คสล. กว้าง ๕ เมตร ยาว ๑๖๐ เมตร หนา ๐.๑๕ เมตร	-	๕๖๐,๐๐๐	-	-	-	ถนน คสล. ได้มาตรฐาน จำนวน ๑ สาย	ประชาชนมีถนนที่ ได้มาตรฐานและมี การคมนาคมที่ สะดวก รวดเร็ว	กองช่าง
๔๖	โครงการซ่อมแซมถนนหินคลุก สายในบ้าน-ท่าของ ม.๕ (ระยะทาง ๘๐๐ ม.) พิกัดเริ่มต้น E ๕๑๖๙๒๙ N ๑๑๖๖๐๐๙ พิกัดสิ้นสุด E ๕๑๗๔๙๔ N ๑๑๖๖๑๙๘	เพื่อซ่อมแซม ถนนหินคลุกให้ ประชาชนมีการ คมนาคมที่สะดวก รวดเร็ว	ซ่อมแซมถนน หินคลุกบางช่วง บางตอนที่ชำรุด พร้อมเกรดบดอัด ตลอดสาย	-	-	๒๐๐,๐๐๐	๒๐๐,๐๐๐	๒๐๐,๐๐๐	ซ่อมแซม ถนนหินคลุก จำนวน ๑ สาย	ประชาชนมีการ คมนาคมที่สะดวก รวดเร็ว	กองช่าง
๔๗	โครงการก่อสร้างถนน คสล. สายสามแยกผู้ใหญ่แหยม-หนองยาว ม.๕ เชื่อม ม.๘	เพื่อก่อสร้างถนนที่มี มาตรฐานและเพื่อ ประชาชนมีการ คมนาคมที่สะดวก	ถนน คสล. กว้าง ๕ เมตร ยาว ๒๐๐ เมตร หนา ๐.๑๕ เมตร	-	-	๗๐๐,๐๐๐	-	-	ถนน คสล. ได้มาตรฐาน จำนวน ๑ สาย	ประชาชนมีถนนที่ ได้มาตรฐานและมี การคมนาคมที่ สะดวก รวดเร็ว	กองช่าง
๔๘	โครงการซ่อมแซมถนนหินคลุก สายสามแยกผู้ใหญ่แหยม-หนองยาว ม.๕ เชื่อม ม.๘	เพื่อซ่อมแซม ถนนหินคลุกให้ ประชาชนมีการ คมนาคมที่สะดวก รวดเร็ว	ซ่อมแซมถนน หินคลุกบางช่วง บางตอนที่ชำรุด พร้อมเกรดบดอัด ตลอดสาย	-	-	๒๐๐,๐๐๐	๒๐๐,๐๐๐	๒๐๐,๐๐๐	ซ่อมแซม ถนนหินคลุก จำนวน ๑ สาย	ประชาชนมีการ คมนาคมที่สะดวก รวดเร็ว	กองช่าง

๑.๑ แผนงาน เเคะและชุมชน

ที่	โครงการ	วัตถุประสงค์	เป้าหมาย (ผลผลิตของ โครงการ)	งบประมาณ					ตัวชี้วัด (KPI)	ผลที่คาดว่าจะได้รับ	หน่วย งาน รับผิดชอบ หลัก
				๒๕๖๑ (บาท)	๒๕๖๒ (บาท)	๒๕๖๓ (บาท)	๒๕๖๔ (บาท)	๒๕๖๕ (บาท)			
๔๙	โครงการซ่อมแซมถนนหินคลุก สายเขาปาง-หนองยาว ม.๕	เพื่อซ่อมแซม ถนนหินคลุกให้ ประชาชนมีการ คมนาคมที่สะดวก รวดเร็ว	ซ่อมแซมถนน หินคลุกบางช่วง บางตอนที่ชำรุด พร้อมเกรดบดอัด ตลอดสาย	-	-	๒๐๐,๐๐๐	๒๐๐,๐๐๐	๒๐๐,๐๐๐	ซ่อมแซม ถนนหินคลุก จำนวน ๑ สาย	ประชาชนมีการ คมนาคมที่สะดวก รวดเร็ว	กองช่าง
๕๐	โครงการซ่อมแซมถนนหินคลุก สายเขาปาง-นาน้อย ม.๕ (ระยะทาง ๗๐๐ เมตร)	เพื่อซ่อมแซม ถนนหินคลุกให้ ประชาชนมีการ คมนาคมที่สะดวก รวดเร็ว	ซ่อมแซมถนน หินคลุกบางช่วง บางตอนที่ชำรุด พร้อมเกรดบดอัด ตลอดสาย	-	-	๒๐๐,๐๐๐	๒๐๐,๐๐๐	๒๐๐,๐๐๐	ซ่อมแซม ถนนหินคลุก จำนวน ๑ สาย	ประชาชนมีการ คมนาคมที่สะดวก รวดเร็ว	กองช่าง
๕๑	โครงการก่อสร้างถนนหินคลุก สายนาเหนือ-หนองม่วง (ตัดถนนใหม่) ม.๕	เพื่อก่อสร้างถนนหิน คลุกให้ประชาชนมี การคมนาคมที่ สะดวก รวดเร็ว	ถนนหินคลุก กว้าง ๕ เมตร ยาว ๔๐๐ เมตร	-	-	-	-	๖๐๐,๐๐๐	ถนนหินคลุก จำนวน ๑ สาย	ประชาชนมีการ คมนาคมที่สะดวก รวดเร็ว	กองช่าง
๕๒	โครงการก่อสร้างถนน คสล. สายหนองไผ่ตั้ง-ดอนตาหยวก ม.๖ เชื่อมต่อ ม.๑๐ ต.บางลึก พิกัดเริ่มต้น E ๕๑๗๔๗๘ N ๑๑๖๗๙๒๗ พิกัดสิ้นสุด E ๕๑๗๘๘๙ N ๑๑๖๙๖๓๑	เพื่อก่อสร้างถนนที่มี มาตรฐานและเพื่อ ประชาชนมีการ คมนาคมที่สะดวก	ถนน คสล. กว้าง ๔ เมตร ยาว ๑,๐๐๐ เมตร หนา ๐.๑๕ เมตร	-	๒,๘๐๐,๐๐๐	๒,๘๐๐,๐๐๐	-	-	ถนน คสล. ได้มาตรฐาน จำนวน ๑ สาย	ประชาชนมีถนนที่ ได้มาตรฐานและมี การคมนาคมที่ สะดวก รวดเร็ว	กองช่าง
๕๓	โครงการซ่อมแซมถนนหินคลุก สายหนองไผ่ตั้ง-ดอนตาหยวก ม.๖ เชื่อมต่อ ม.๑๐ ต.บางลึก พิกัดเริ่มต้น E ๕๑๗๔๗๘ N ๑๑๖๗๙๒๗ พิกัดสิ้นสุด E ๕๑๗๘๘๙ N ๑๑๖๙๖๓๑	เพื่อซ่อมแซม ถนนหินคลุกให้ ประชาชนมีการ คมนาคมที่สะดวก รวดเร็ว	ซ่อมแซมถนน หินคลุกบางช่วง บางตอนที่ชำรุด พร้อมเกรดบดอัด ตลอดสาย	-	-	๒๐๐,๐๐๐	๒๐๐,๐๐๐	๒๐๐,๐๐๐	ซ่อมแซม ถนนหินคลุก จำนวน ๑ สาย	ประชาชนมีการ คมนาคมที่สะดวก รวดเร็ว	กองช่าง
๕๔	โครงการก่อสร้างถนน คสล. สายยุพดี – บุญมี ม.๖ พิกัดเริ่มต้น E ๕๑๖๙๖๙ N ๑๑๖๗๖๘๓ พิกัดสิ้นสุด E ๕๑๗๗๐๙ N ๑๑๖๗๗๘๗	เพื่อก่อสร้างถนนที่มี มาตรฐานและเพื่อ ประชาชนมีการ คมนาคมที่สะดวก	ถนน คสล. กว้าง ๕ เมตร ยาว ๔๐๐ เมตร หนา ๐.๑๕ เมตร	๑,๔๐๐,๐๐๐					ถนน คสล. ได้มาตรฐาน จำนวน ๑ สาย	ประชาชนมีถนนที่ ได้มาตรฐานและมี การคมนาคมที่ สะดวก รวดเร็ว	กองช่าง

๑.๑ แผนงาน เคหะและชุมชน

ที่	โครงการ	วัตถุประสงค์	เป้าหมาย (ผลผลิตของ โครงการ)	งบประมาณ					ตัวชี้วัด (KPI)	ผลที่คาดว่าจะ ได้รับ	หน่วย งาน รับผิดชอบ หลัก
				๒๕๖๑ (บาท)	๒๕๖๒ (บาท)	๒๕๖๓ (บาท)	๒๕๖๔ (บาท)	๒๕๖๕ (บาท)			
๕๕	โครงการซ่อมแซมถนนหินคลุก สายยุพดี – บุญมี พิกัดเริ่มต้น E ๕๑๖๙'๖๙" N ๑๑๖๗๖๘๓ พิกัดสิ้นสุด E ๕๑๗๗'๐๙" N ๑๑๖๗๗๘๗	เพื่อซ่อมแซม ถนนหินคลุกให้ ประชาชนมีการ คมนาคมที่สะดวก รวดเร็ว	ซ่อมแซมถนน หินคลุกบางช่วง บางตอนที่ชำรุด พร้อมเกรดบดอัด ตลอดสาย	-	-	๒๐๐,๐๐๐	๒๐๐,๐๐๐	๒๐๐,๐๐๐	ซ่อมแซม ถนนหินคลุก จำนวน ๑ สาย	ประชาชนมีการ คมนาคมที่สะดวก รวดเร็ว	กองช่าง
๕๖	โครงการก่อสร้างถนน คสล. สายเขายายนาง – หนองไผ่ตง ม.๖ (ระยะทาง ๗๒๐ ม.) พิกัดเริ่มต้น E ๕๑๗๖'๐๐" N ๑๑๖๗๓๘๑ พิกัดสิ้นสุด E ๕๑๗๑'๑๕" N ๑๑๖๙๙๗๗	เพื่อก่อสร้างถนนที่มี มาตรฐานและเพื่อ ประชาชนมีการ คมนาคมที่สะดวก	ถนน คสล. กว้าง ๔ เมตร ยาว ๗๒๐ เมตร หนา ๐.๑๕ เมตร	๒,๐๑๖,๐๐๐	-	-	-	-	ถนน คสล. ได้มาตรฐาน จำนวน ๑ สาย	ประชาชนมีถนนที่ ได้มาตรฐานและมี การคมนาคมที่ สะดวก รวดเร็ว	กองช่าง
๕๗	โครงการซ่อมแซมถนนหินคลุก สายเขายายนาง – หนองไผ่ตง ม.๖ (ระยะทาง ๗๒๐ ม.) พิกัดเริ่มต้น E ๕๑๗๖'๐๐" N ๑๑๖๗๓๘๑ พิกัดสิ้นสุด E ๕๑๗๑'๑๕" N ๑๑๖๙๙๗๗	เพื่อซ่อมแซม ถนนหินคลุกให้ ประชาชนมีการ คมนาคมที่สะดวก รวดเร็ว	ซ่อมแซมถนน หินคลุกบางช่วง บางตอนที่ชำรุด พร้อมเกรดบดอัด ตลอดสาย	-	-	๒๐๐,๐๐๐	๒๐๐,๐๐๐	๒๐๐,๐๐๐	ซ่อมแซม ถนนหินคลุก จำนวน ๑ สาย	ประชาชนมีการ คมนาคมที่สะดวก รวดเร็ว	กองช่าง
๕๘	โครงการก่อสร้างถนน คสล. สายหนองไผ่ตง – เข้าศาลาหมู่บ้าน ม.๖	เพื่อก่อสร้างถนนที่มี มาตรฐานและเพื่อ ประชาชนมีการ คมนาคมที่สะดวก	ถนน คสล. กว้าง ๔ เมตร ยาว ๒๐๐ เมตร หนา ๐.๑๕ เมตร	-	-	-	-	๕๖๐,๐๐๐	ถนน คสล. ได้มาตรฐาน จำนวน ๑ สาย	ประชาชนมีถนนที่ ได้มาตรฐานและมี การคมนาคมที่ สะดวก รวดเร็ว	กองช่าง
๕๙	โครงการก่อสร้างถนนหินคลุก สายสินสมบุญ ม.๖	เพื่อก่อสร้าง ถนนหินคลุกให้ ประชาชนมีการ คมนาคมที่สะดวก รวดเร็ว	ถนนหินคลุก กว้าง ๕ เมตร ยาว ๑,๐๐๐ เมตร	-	๒,๐๐๐,๐๐๐	-	-	-	ถนนหินคลุก จำนวน ๑ สาย	ประชาชนมีการ คมนาคมที่สะดวก รวดเร็ว	กองช่าง
๖๐	โครงการก่อสร้างถนนลูกรัง สายดอนสมอ ม.๖	เพื่อก่อสร้าง ถนนลูกรังให้ ประชาชนมีการ คมนาคมที่สะดวก รวดเร็ว	ถนนลูกรัง กว้าง ๕ เมตร ยาว ๓๐๐ เมตร	-	-	-	๔๕๐,๐๐๐	-	ถนนลูกรัง เพิ่มขึ้น ๑ สาย	ประชาชนมีการ คมนาคมที่สะดวก รวดเร็ว	กองช่าง

๑.๑ แผนงาน เคหะและชุมชน

ที่	โครงการ	วัตถุประสงค์	เป้าหมาย (ผลผลิตของ โครงการ)	งบประมาณ					ตัวชี้วัด (KPI)	ผลที่คาดว่าจะ ได้รับ	หน่วย งาน รับผิดชอบ หลัก
				๒๕๖๑ (บาท)	๒๕๖๒ (บาท)	๒๕๖๓ (บาท)	๒๕๖๔ (บาท)	๒๕๖๕ (บาท)			
๖๑	โครงการปรับปรุง/ซ่อมแซมถนนลาดยาง ประเภทแอสฟัลท์ติกคอนกรีต สายยุพดี-บุญมี ม.๖	เพื่อปรับปรุง/ ซ่อมแซม ถนนลาดยางให้ ประชาชนมีการ คมนาคมที่สะดวก	ปรับปรุง/ซ่อมแซม บริเวณที่เกิดการ ชำรุด	-	-	๑,๐๐๐,๐๐๐	-	-	ปรับปรุง/ ซ่อมแซมบริเวณ ที่เกิดการชำรุด	ประชาชนมีถนนที่ ได้มาตรฐานและมี การคมนาคมที่ สะดวก รวดเร็ว	กองช่าง
๖๒	โครงการซ่อมแซมไหล่ทางหินคลุก ถนน คสล. สายหนองลูกसान พร้อมการ์ดเรล ม.๖	เพื่อซ่อมแซม ถนนหินคลุกให้ ประชาชนมีการ คมนาคมที่สะดวก รวดเร็ว	ซ่อมแซมไหล่ทาง ถนน คสล.ที่ชำรุด พร้อมติดตั้งการ์ดเรล	-	-	๓๐๐,๐๐๐	-	-	ซ่อมแซมไหล่ ทางถนน คสล.ที่ ชำรุดพร้อม ติดตั้งการ์ดเรล จำนวน ๑ สาย	ประชาชนมีถนนที่ ได้มาตรฐานและมี การคมนาคมที่ สะดวก รวดเร็ว	กองช่าง
๖๓	โครงการก่อสร้างถนน คสล. สายท่าญวน-หาดใหญ่ ม.๗ พิกัดเริ่มต้น E ๕๑๖๑๔๘ N ๑๑๗๐๐๑๐ พิกัดสิ้นสุด E ๕๑๖๐๒๗ N ๑๑๖๙๕๑๗	เพื่อก่อสร้างถนนที่มี มาตรฐานและเพื่อ ประชาชนมีการ คมนาคมที่สะดวก	ถนน คสล. กว้าง ๕ เมตร ยาว ๔๐๐ เมตร หนา ๐.๑๕ เมตร	-	-	๑,๔๐๐,๐๐๐	-	-	ถนน คสล. ได้มาตรฐาน จำนวน ๑ สาย	ประชาชนมีถนนที่ ได้มาตรฐานและมี การคมนาคมที่ สะดวก รวดเร็ว	กองช่าง
๖๔	โครงการซ่อมแซมถนนหินคลุก พร้อม ซ่อมแซมไหล่ทางหินคลุกบางช่วง บางตอนที่ เป็นถนน คสล. สายท่าญวน-หาดใหญ่ ม.๗ พิกัดเริ่มต้น E ๕๑๖๑๔๘ N ๑๑๗๐๐๑๐ พิกัดสิ้นสุด E ๕๑๖๐๒๗ N ๑๑๖๙๕๑๗	เพื่อซ่อมแซม ถนนหินคลุกให้ ประชาชนมีการ คมนาคมที่สะดวก รวดเร็ว	ซ่อมแซมถนน หินคลุกบางช่วง บางตอนพร้อมเกรด บดอัดตลอดสาย	-	-	๒๐๐,๐๐๐	๒๐๐,๐๐๐	๒๐๐,๐๐๐	ซ่อมแซม ถนนหินคลุก จำนวน ๑ สาย	ประชาชนมีการ คมนาคมที่สะดวก รวดเร็ว	กองช่าง
๖๕	โครงการก่อสร้างถนน คสล. สายวัดช่องลม-เขายายนาง ม.๗ พิกัดเริ่มต้น E ๕๑๐๐๔๔ N ๑๑๖๙๔๘๓ พิกัดสิ้นสุด E ๕๑๗๒๘๒ N ๑๑๗๐๖๐๖	เพื่อก่อสร้างถนนที่มี มาตรฐานและเพื่อ ประชาชนมีการ คมนาคมที่สะดวก	ถนน คสล. กว้าง ๕ เมตร ยาว ๒๐๐ เมตร หนา ๐.๑๕ เมตร	๗๐๐,๐๐๐	๗๐๐,๐๐๐	-	-	-	ถนน คสล. ได้มาตรฐาน จำนวน ๑ สาย	ประชาชนมีถนนที่ ได้มาตรฐานและมี การคมนาคมที่ สะดวก รวดเร็ว	กองช่าง
๖๖	โครงการก่อสร้างถนนหินคลุก สายเขายายนาง-ดอนตาหยวก ม.๗ (ถนนใหม่)	เพื่อก่อสร้าง ถนนหินคลุกให้ ประชาชนมีการ คมนาคมที่สะดวก รวดเร็ว	ซ่อมแซมถนน หินคลุก กว้าง ๕ เมตร ยาว ๖๐๐ เมตร	-	-	-	๒๐๐,๐๐๐	-	ถนนหินคลุกได้ มาตรฐาน จำนวน ๑ สาย	ประชาชนมีการ คมนาคมที่สะดวก รวดเร็ว	กองช่าง

๑.๑ แผนงาน เคหะและชุมชน

ที่	โครงการ	วัตถุประสงค์	เป้าหมาย (ผลผลิตของ โครงการ)	งบประมาณ					ตัวชี้วัด (KPI)	ผลที่คาดว่าจะได้รับ	หน่วย งาน รับผิดชอบ หลัก
				๒๕๖๑ (บาท)	๒๕๖๒ (บาท)	๒๕๖๓ (บาท)	๒๕๖๔ (บาท)	๒๕๖๕ (บาท)			
๖๗	โครงการก่อสร้างถนน คสล.สายเขายายนาง-ทุ่งม่วงพัฒนา ม.๗ เชื่อมต่อ ม.๒ ต.นากระตาม	เพื่อก่อสร้างถนนที่มีมาตรฐานและเพื่อประชาชนมีการคมนาคมที่สะดวก	ถนน คสล. กว้าง ๕ เมตร ยาว ๒๕๐ เมตร หนา ๐.๑๕ เมตร	-	-	๘๐๐,๐๐๐	-	-	ถนน คสล. ได้มาตรฐาน จำนวน ๑ สาย	ประชาชนมีถนนที่ได้มาตรฐานและมีการคมนาคมที่สะดวก รวดเร็ว	กองช่าง
๖๘	โครงการปรับปรุง/ซ่อมแซม ถนน คสล.สายหนองบัว-ปากแพรก ม.๗ บางช่วง บางตอนที่ชำรุด และซ่อมแซมไหล่ทางหินคลุก บางช่วงบางตอนที่ชำรุด	เพื่อปรับปรุง/ซ่อมแซมถนนคสล. และไหล่ทางหินคลุกที่ชำรุดมีมาตรฐาน ประชาชนมีการคมนาคมที่สะดวก	ปรับปรุง/ซ่อมแซม ถนน คสล.และไหล่ทางหินคลุกที่ชำรุด บางช่วงบางตอนตลอดสาย	-	-	๕๐๐,๐๐๐	-	-	ถนน คสล. ได้มาตรฐาน จำนวน ๑ สาย	ประชาชนมีถนนที่ได้มาตรฐานและมีการคมนาคมที่สะดวก รวดเร็ว	กองช่าง
๖๙	โครงการก่อสร้างถนน คสล.สายร่วมฤดี ม.๘ เชื่อมต่อ ม.๖ ต.วังไผ่ พิกัดเริ่มต้น E ๕๑๔๖๕๕ N ๑๑๖๖๗๓๔ พิกัดสิ้นสุด E ๕๑๕๑๒๐ N ๑๑๖๕๒๓๘	เพื่อก่อสร้างถนนที่มีมาตรฐานและเพื่อประชาชนมีการคมนาคมที่สะดวก	ถนน คสล. กว้าง ๕ เมตร ยาว ๒๕๐ เมตร หนา ๐.๑๕ เมตร	-	๘๗๕,๐๐๐	-	-	-	ถนน คสล. ได้มาตรฐาน จำนวน ๑ สาย	ประชาชนมีถนนที่ได้มาตรฐานและมีการคมนาคมที่สะดวก รวดเร็ว	กองช่าง
๗๐	โครงการซ่อมแซมถนนหินคลุกสายร่วมฤดี ม.๘ เชื่อมต่อ ม.๖ ต.วังไผ่ พิกัดเริ่มต้น E ๕๑๔๖๕๕ N ๑๑๖๖๗๓๔ พิกัดสิ้นสุด E ๕๑๕๑๒๐ N ๑๑๖๕๒๓๘ (ระยะทาง ๑,๙๒๕ เมตร)	เพื่อซ่อมแซมถนนหินคลุกให้ประชาชนมีการคมนาคมที่สะดวก รวดเร็ว	ซ่อมแซมถนนหินคลุกบางช่วง บางตอนที่ชำรุด พร้อมเกรดบดอัดตลอดสาย	-	-	๒๐๐,๐๐๐	๒๐๐,๐๐๐	๒๐๐,๐๐๐	ซ่อมแซม ถนนหินคลุก จำนวน ๑ สาย	ประชาชนมีการคมนาคมที่สะดวก รวดเร็ว	กองช่าง
๗๑	โครงการก่อสร้างถนน คสล.สายนาค้อ-นาโยม ม.๘ (ระยะทาง ๑,๔๐๐ เมตร) พิกัดเริ่มต้น E ๕๑๔๙๕๐ N ๑๑๖๖๗๔๗ พิกัดสิ้นสุด E ๕๑๔๕๐๔ N ๑๑๖๗๖๗๒	เพื่อก่อสร้างถนนที่มีมาตรฐานและเพื่อประชาชนมีการคมนาคมที่สะดวก	ถนน คสล. กว้าง ๕ เมตร ยาว ๒๕๐ เมตร หนา ๐.๑๕ เมตร	๘๗๕,๐๐๐	-	-	-	-	ถนน คสล. ได้มาตรฐาน จำนวน ๑ สาย	ประชาชนมีถนนที่ได้มาตรฐานและมีการคมนาคมที่สะดวก รวดเร็ว	กองช่าง
๗๒	โครงการซ่อมแซมถนนหินคลุกสายนาค้อ-นาโยม ม.๘ พิกัดเริ่มต้น E ๕๑๔๙๕๐ N ๑๑๖๖๗๔๗ พิกัดสิ้นสุด E ๕๑๔๕๐๔ N ๑๑๖๗๖๗๒ (ระยะทาง ๑,๔๐๐ เมตร)	เพื่อซ่อมแซมถนนหินคลุกให้ประชาชนมีการคมนาคมที่สะดวก รวดเร็ว	ซ่อมแซมถนนหินคลุกบางช่วง บางตอนที่ชำรุด พร้อมเกรดบดอัดตลอดสาย	-	-	๒๐๐,๐๐๐	๒๐๐,๐๐๐	๒๐๐,๐๐๐	ซ่อมแซม ถนนหินคลุก จำนวน ๑ สาย	ประชาชนมีการคมนาคมที่สะดวก รวดเร็ว	กองช่าง

๑.๑ แผนงาน เคหะและชุมชน

ที่	โครงการ	วัตถุประสงค์	เป้าหมาย (ผลผลิตของ โครงการ)	งบประมาณ					ตัวชี้วัด (KPI)	ผลที่คาดว่าจะได้รับ	หน่วย งาน รับผิดชอบ หลัก
				๒๕๖๑ (บาท)	๒๕๖๒ (บาท)	๒๕๖๓ (บาท)	๒๕๖๔ (บาท)	๒๕๖๕ (บาท)			
๗๓	โครงการก่อสร้างถนน คสล. สายห้วยเชียง ม.๘ (ระยะทาง ๘๐๐ เมตร) พิกัดเริ่มต้น E ๕๑๔๖๕๖ N ๑๑๖๖๗๓๖ พิกัดสิ้นสุด E ๕๑๔๒๒๖ N ๑๑๖๗๑๓๔	เพื่อก่อสร้างถนนที่มี มาตรฐานและเพื่อ ประชาชนมีการ คมนาคมที่สะดวก	ถนน คสล. กว้าง ๕ เมตร ยาว ๓๐๐ เมตร หนา ๐.๑๕ เมตร	๑,๐๕๐,๐๐๐	-	-	-	-	ถนน คสล. ได้มาตรฐาน จำนวน ๑ สาย	ประชาชนมีถนนที่ ได้มาตรฐานและมี การคมนาคมที่ สะดวก รวดเร็ว	กองช่าง
๗๔	โครงการซ่อมแซมถนนหินคลุก สายห้วยเชียง ม.๘ (ระยะทาง ๘๐๐ เมตร) พิกัดเริ่มต้น E ๕๑๔๖๕๖ N ๑๑๖๖๗๓๖ พิกัดสิ้นสุด E ๕๑๔๒๒๖ N ๑๑๖๗๑๓๔	เพื่อซ่อมแซม ถนนหินคลุกให้ ประชาชนมีการ คมนาคมที่สะดวก รวดเร็ว	ซ่อมแซมถนน หินคลุกบางช่วง บางตอนที่ชำรุด พร้อมเกรดบดอัด ตลอดสาย	-	-	๒๐๐,๐๐๐	๒๐๐,๐๐๐	๒๐๐,๐๐๐	ซ่อมแซม ถนนหินคลุก จำนวน ๑ สาย	ประชาชนมีการ คมนาคมที่สะดวก รวดเร็ว	กองช่าง
๗๕	โครงการก่อสร้างตัดถนนใหม่ สายเลียบคลองมายัง ม.๘ เชื่อมต่อ เขาหอยโข่ง ม.๒	เพื่อก่อสร้างถนน ลูกรังให้ประชาชนมี การคมนาคมที่ สะดวก	ถนนลูกรัง กว้าง ๕ เมตร ยาว ๑,๐๐๐ เมตร	-	-	-	-	๑,๕๐๐,๐๐๐	ถนนลูกรัง เพิ่มขึ้น จำนวน ๑ สาย	ประชาชนมีการ คมนาคมที่สะดวก รวดเร็ว	กองช่าง
๗๖	โครงการก่อสร้างถนนลูกรัง สายสุวรรณคีรี (ขอยศรีสวรรค์) ม.๘	เพื่อก่อสร้างถนน ลูกรังให้ประชาชนมี การคมนาคมที่ สะดวก	ถนนลูกรัง กว้าง ๕ เมตร ยาว ๑,๐๐๐ เมตร	-	-	-	๑,๕๐๐,๐๐๐	-	ถนนลูกรัง เพิ่มขึ้น จำนวน ๑ สาย	ประชาชนมีการ คมนาคมที่สะดวก รวดเร็ว	กองช่าง
๗๗	โครงการซ่อมแซมถนนหินคลุก สายนาค้อ-เขาหอยโข่ง ม.๘	เพื่อซ่อมแซม ถนนหินคลุกให้ ประชาชนมีการ คมนาคมที่สะดวก	ซ่อมแซมถนน หินคลุกบางช่วง บางตอนที่ชำรุด พร้อมเกรดบดอัด ตลอดสาย	-	๒๐๐,๐๐๐	๒๐๐,๐๐๐	๒๐๐,๐๐๐	๒๐๐,๐๐๐	ซ่อมแซม ถนนหินคลุก จำนวน ๑ สาย	ประชาชนมีการ คมนาคมที่สะดวก รวดเร็ว	กองช่าง
๗๘	โครงการก่อสร้างถนนลูกรัง สายเลียบคลองมายัง ๒ (ถนนตัดใหม่) ม.๘	เพื่อก่อสร้างถนน ลูกรังให้ประชาชนมี การคมนาคมที่ สะดวก	ถนนลูกรัง กว้าง ๕ เมตร ยาว ๑,๕๐๐ เมตร	-	-	-	-	๒,๒๕๐,๐๐๐	ถนนลูกรัง เพิ่มขึ้น จำนวน ๑ สาย	ประชาชนมีการ คมนาคมที่สะดวก รวดเร็ว	กองช่าง
๗๙	โครงการก่อสร้างถนน คสล. สายประสานมิตร ๑ ตอน ๒ ม.๙ พิกัดเริ่มต้น E ๕๑๐๐๑๑ N ๑๑๖๖๗๔๔ พิกัดสิ้นสุด E ๕๑๐๕๕๒ N ๑๑๖๖๑๓๒	เพื่อก่อสร้างถนนที่มี มาตรฐานและเพื่อ ประชาชนมีการ คมนาคมที่สะดวก	ถนน คสล. กว้าง ๕ เมตร ยาว ๒๙๐ เมตร หนา ๐.๑๕ เมตร	๑,๐๑๕,๐๐๐	-	๑,๐๑๕,๐๐๐	-	-	ถนน คสล. ได้มาตรฐาน จำนวน ๑ สาย	ประชาชนมีถนนที่ ได้มาตรฐานและมี การคมนาคมที่ สะดวก รวดเร็ว	กองช่าง

๑.๑ แผนงาน เคหะและชุมชน

ที่	โครงการ	วัตถุประสงค์	เป้าหมาย (ผลผลิตของ โครงการ)	งบประมาณ					ตัวชี้วัด (KPI)	ผลที่คาดว่าจะได้รับ	หน่วย งาน รับผิดชอบ หลัก
				๒๕๖๑ (บาท)	๒๕๖๒ (บาท)	๒๕๖๓ (บาท)	๒๕๖๔ (บาท)	๒๕๖๕ (บาท)			
๘๐	โครงการซ่อมแซมถนนหินคลุก สายประธานมิตร ๑ ตอน ๒ ม.๙ พิกัดเริ่มต้น E ๕๑๐๐๑๑ N ๑๑๖๖๗๔๔ พิกัดสิ้นสุด E ๕๑๐๕๙๒ N ๑๑๖๖๑๓๒	เพื่อซ่อมแซม ถนนหินคลุกให้ ประชาชนมีการ คมนาคมที่สะดวก รวดเร็ว	ซ่อมแซมถนน หินคลุกบางช่วง บางตอนที่ชำรุด พร้อมเกรดบดอัด ตลอดสาย	-	-	๒๐๐,๐๐๐	๒๐๐,๐๐๐	๒๐๐,๐๐๐	ซ่อมแซม ถนนหินคลุก จำนวน ๑ สาย	ประชาชนมีการ คมนาคมที่สะดวก รวดเร็ว	กองช่าง
๘๑	โครงการก่อสร้างถนน คสล. สายทุ่งค้อ ม.๙ (ระยะทาง ๔๒๐ เมตร) พิกัดเริ่มต้น E ๕๑๐๒๑๒ N ๑๑๖๖๓๐๑ พิกัดสิ้นสุด E ๕๑๙๗๖๔ N ๑๑๖๖๒๕๐	เพื่อก่อสร้างถนนที่มี มาตรฐานและเพื่อ ประชาชนมีการ คมนาคมที่สะดวก	ถนน คสล. กว้าง ๕ เมตร ยาว ๔๒๐ เมตร หนา ๐.๑๕ เมตร	-	๑,๕๗๕,๐๐๐	-	-	-	ถนน คสล. ได้มาตรฐาน จำนวน ๑ สาย	ประชาชนมีถนนที่ ได้มาตรฐานและมี การคมนาคมที่ สะดวก รวดเร็ว	กองช่าง
๘๒	โครงการซ่อมแซมถนนหินคลุก สายทุ่งค้อ ม.๙ พิกัดเริ่มต้น E ๕๑๐๒๑๒ N ๑๑๖๖๓๐๑ พิกัดสิ้นสุด E ๕๑๙๗๖๔ N ๑๑๖๖๒๕๐	เพื่อซ่อมแซม ถนนหินคลุกให้ ประชาชนมีการ คมนาคมที่สะดวก รวดเร็ว	ซ่อมแซมถนน หินคลุกบางช่วง บางตอนที่ชำรุด พร้อมเกรดบดอัด ตลอดสาย	-	-	๒๐๐,๐๐๐	๒๐๐,๐๐๐	๒๐๐,๐๐๐	ซ่อมแซมถนน หินคลุก จำนวน ๑ สาย	ประชาชนมีการ คมนาคมที่สะดวก รวดเร็ว	กองช่าง
๘๓	โครงการก่อสร้างถนน คสล. สายราษฎร์บูรณะ ม.๙ ระยะทาง ๑,๔๒๐ ม. พิกัดเริ่มต้น E ๕๐๘๑๔๗ N ๑๑๖๗๒๔๑ พิกัดสิ้นสุด E ๕๐๘๗๓๘ N ๑๑๖๘๑๓๒	เพื่อก่อสร้างถนนที่มี มาตรฐานและเพื่อ ประชาชนมีการ คมนาคมที่สะดวก	ถนน คสล. กว้าง ๕ เมตร ยาว ๒๕๐ เมตร หนา ๐.๑๕ เมตร	-	-	-	๘๗๕,๐๐๐	-	ถนน คสล. ได้มาตรฐาน จำนวน ๑ สาย	ประชาชนมีถนนที่ ได้มาตรฐานและมี การคมนาคมที่ สะดวก รวดเร็ว	กองช่าง
๘๔	โครงการซ่อมแซมถนนหินคลุก สายราษฎร์บูรณะ ม.๙ ระยะทาง ๑,๔๒๐ ม. พิกัดเริ่มต้น E ๕๐๘๑๔๗ N ๑๑๖๗๒๔๑ พิกัดสิ้นสุด E ๕๐๘๗๓๘ N ๑๑๖๘๑๓๒ (ระยะทาง ๑,๔๒๐ เมตร)	เพื่อซ่อมแซม ถนนหินคลุกให้ ประชาชนมีการ คมนาคมที่สะดวก รวดเร็ว	ซ่อมแซมถนน หินคลุกบางช่วง บางตอนที่ชำรุด พร้อมเกรดบดอัด ตลอดสาย	-	-	๒๐๐,๐๐๐	๒๐๐,๐๐๐	๒๐๐,๐๐๐	ซ่อมแซม ถนนหินคลุก จำนวน ๑ สาย	ประชาชนมีการ คมนาคมที่สะดวก รวดเร็ว	กองช่าง
๘๕	โครงการก่อสร้างถนน คสล. สายประธานมิตร ๓ ม.๙ ต.หาดพันไกร เชื่อม ม.๑๒ ต.วังไผ่ พิกัดเริ่มต้น E ๕๐๙๐๖๓ N ๑๑๖๖๗๘๕ พิกัดสิ้นสุด E ๕๐๙๑๑๒ N ๑๑๖๕๘๔๗	เพื่อก่อสร้างถนนที่มี มาตรฐานและเพื่อ ประชาชนมีการ คมนาคมที่สะดวก	ถนน คสล. กว้าง ๕ เมตร ยาว ๓๐๐ เมตร หนา ๐.๑๕ เมตร	๑,๐๕๐,๐๐๐	-	-	-	-	ถนน คสล. ได้มาตรฐาน จำนวน ๑ สาย	ประชาชนมีถนนที่ ได้มาตรฐานและมี การคมนาคมที่ สะดวก รวดเร็ว	กองช่าง

๑.๑ แผนงาน เคหะและชุมชน

ที่	โครงการ	วัตถุประสงค์	เป้าหมาย (ผลผลิตของ โครงการ)	งบประมาณ					ตัวชี้วัด (KPI)	ผลที่คาดว่าจะได้รับ	หน่วย งาน รับผิดชอบ หลัก
				๒๕๖๑ (บาท)	๒๕๖๒ (บาท)	๒๕๖๓ (บาท)	๒๕๖๔ (บาท)	๒๕๖๕ (บาท)			
๘๖	โครงการซ่อมแซมถนนหินคลุก สายประธานมิตร ๓ ม.๙ ต.หาดพันไกร เชื่อม ม.๑๒ ต.วังไผ่ (ระยะทาง ๑,๖๐๐ เมตร) พิกัดเริ่มต้น E ๕๐๙๐๖๓ N ๑๑๖๖๗๘๕ พิกัดสิ้นสุด E ๕๐๙๑๑๒ N ๑๑๖๕๘๔๗	เพื่อซ่อมแซม ถนนหินคลุกให้ ประชาชนมีการ คมนาคมที่สะดวก รวดเร็ว	ซ่อมแซมถนน หินคลุกบางช่วง บางตอนที่ชำรุด พร้อมเกรดบดอัด ตลอดสาย	-	๒๐๐,๐๐๐	๒๐๐,๐๐๐	๒๐๐,๐๐๐	๒๐๐,๐๐๐	ซ่อมแซม ถนนหินคลุก จำนวน ๑ สาย	ประชาชนมีการ คมนาคมที่สะดวก รวดเร็ว	กองช่าง
๘๗	โครงการก่อสร้างถนน คสล. สายประธานมิตร ๔ ม.๙ พิกัดเริ่มต้น E ๕๐๙๕๒๒ N ๑๑๖๖๘๑๒ พิกัดสิ้นสุด E ๕๐๙๑๑๒ N ๑๑๖๕๘๔๗	เพื่อก่อสร้างถนนที่มี มาตรฐานและเพื่อ ประชาชนมีการ คมนาคมที่สะดวก	ถนน คสล. กว้าง ๕ เมตร ยาว ๓๐๐ เมตร หนา ๐.๑๕ เมตร	๑,๐๕๐,๐๐๐	-	-	-	-	ถนน คสล. ได้มาตรฐาน จำนวน ๑ สาย	ประชาชนมีถนนที่ ได้มาตรฐานและมี การคมนาคมที่ สะดวก รวดเร็ว	กองช่าง
๘๘	โครงการซ่อมแซมถนนหินคลุก สายประธานมิตร ๔ ม.๙ (ระยะทาง ๕๐๐ เมตร) พิกัดเริ่มต้น E ๕๐๙๗๓๗ N ๑๑๖๖๓๘๓ พิกัดสิ้นสุด E ๕๐๙๒๒๙ N ๑๑๖๕๘๔๗	เพื่อซ่อมแซม ถนนหินคลุกให้ ประชาชนมีการ คมนาคมที่สะดวก รวดเร็ว	ซ่อมแซมถนน หินคลุกบางช่วง บางตอนที่ชำรุด พร้อมเกรดบดอัด ตลอดสาย	-	-	๒๐๐,๐๐๐	๒๐๐,๐๐๐	๒๐๐,๐๐๐	ซ่อมแซม ถนนหินคลุก จำนวน ๑ สาย	ประชาชนมีการ คมนาคมที่สะดวก รวดเร็ว	กองช่าง
๘๙	โครงการก่อสร้างถนน คสล. สายประธานมิตร ๕ ม.๙ พิกัดเริ่มต้น E ๕๐๙๗๓๗ N ๑๑๖๖๓๘๓ พิกัดสิ้นสุด E ๕๐๙๒๒๙ N ๑๑๖๖๒๐๓	เพื่อก่อสร้างถนนที่มี มาตรฐานและเพื่อ ประชาชนมีการ คมนาคมที่สะดวก	ถนน คสล. กว้าง ๕ เมตร ยาว ๒๐๐ เมตร หนา ๐.๑๕ เมตร	-	-	-	๗๐๐,๐๐๐	-	ถนน คสล. ได้มาตรฐาน จำนวน ๑ สาย	ประชาชนมีถนนที่ ได้มาตรฐานและมี การคมนาคมที่ สะดวก รวดเร็ว	กองช่าง
๙๐	โครงการซ่อมแซมถนนหินคลุก สายประธานมิตร ๕ ม.๙ พิกัดเริ่มต้น E ๕๐๙๗๓๗ N ๑๑๖๖๓๘๓ พิกัดสิ้นสุด E ๕๐๙๒๒๙ N ๑๑๖๖๒๐๓ (ระยะทาง ๖๐๐ เมตร)	เพื่อซ่อมแซม ถนนหินคลุกให้ ประชาชนมีการ คมนาคมที่สะดวก รวดเร็ว	ซ่อมแซมถนน หินคลุกบางช่วง บางตอนที่ชำรุด พร้อมเกรดบดอัด ตลอดสาย	-	-	๒๐๐,๐๐๐	๒๐๐,๐๐๐	๒๐๐,๐๐๐	ซ่อมแซมถนน หินคลุก จำนวน ๑ สาย	ประชาชนมีการ คมนาคมที่สะดวก รวดเร็ว	กองช่าง
๙๑	โครงการก่อสร้างถนน คสล. สายประธานมิตร ๒ ม.๙ พร้อมวางท่อลอด เหลี่ยม ๒ ช่อง (ระยะทาง ๒,๐๐๐ เมตร) พิกัดเริ่มต้น E ๕๐๙๗๑๙ N ๑๑๖๗๐๘๘ พิกัดสิ้นสุด E ๕๐๘๑๔๗ N ๑๑๖๗๒๔๑	เพื่อก่อสร้างถนนที่มี มาตรฐานและเพื่อ ประชาชนมีการ คมนาคมที่สะดวก	ถนน คสล. กว้าง ๕ เมตร ยาว ๓๐๐ เมตร หนา ๐.๑๕ เมตร	-	๑,๐๕๐,๐๐๐	-	-	-	ถนน คสล. ได้มาตรฐาน จำนวน ๑ สาย	ประชาชนมีถนนที่ ได้มาตรฐานและมี การคมนาคมที่ สะดวก รวดเร็ว	กองช่าง

๑.๑ แผนงาน เคหะและชุมชน

ที่	โครงการ	วัตถุประสงค์	เป้าหมาย (ผลผลิตของ โครงการ)	งบประมาณ					ตัวชี้วัด (KPI)	ผลที่คาดว่าจะได้รับ	หน่วย งาน รับผิดชอบ หลัก
				๒๕๖๑ (บาท)	๒๕๖๒ (บาท)	๒๕๖๓ (บาท)	๒๕๖๔ (บาท)	๒๕๖๕ (บาท)			
๙๒	โครงการซ่อมแซมถนนหินคลุก สายประธานมิตร ๒ ม.๙ พร้อมวางท่อลอด เหลี่ยม ๒ ช่อง (ระยะทาง ๒,๐๐๐ เมตร) พิกัดเริ่มต้น E ๕๐๙๗๑๙ N ๑๑๖๗๐๘๘ พิกัดสิ้นสุด E ๕๐๘๑๔๗ N ๑๑๖๗๒๔๑	เพื่อซ่อมแซม ถนนหินคลุกให้ ประชาชนมีการ คมนาคมที่สะดวก รวดเร็ว	ซ่อมแซมถนน หินคลุกบางช่วง บางตอนที่ชำรุด พร้อมเกรดบดอัด ตลอดสาย	-	๒๐๐,๐๐๐	๒๐๐,๐๐๐	๒๐๐,๐๐๐	๒๐๐,๐๐๐	ซ่อมแซม ถนนหินคลุก จำนวน ๑ สาย	ประชาชนมีการ คมนาคมที่สะดวก รวดเร็ว	กองช่าง
๙๓	โครงการก่อสร้างถนน คสล. สายประธานมิตร ๖ ม.๙ (ระยะทาง ๓๐๐ เมตร)	เพื่อก่อสร้างถนนที่มี มาตรฐานและเพื่อ ประชาชนมีการ คมนาคมที่สะดวก	ถนน คสล. กว้าง ๔ เมตร ยาว ๓๐๐ เมตร หนา ๐.๑๕ เมตร	-	-	-	-	๘๔๐,๐๐๐	ถนน คสล. ได้มาตรฐาน จำนวน ๑ สาย	ประชาชนมีถนนที่ ได้มาตรฐานและมี การคมนาคมที่ สะดวก รวดเร็ว	กองช่าง
๙๔	โครงการซ่อมแซมถนนหินคลุก สายประธานมิตร ๖ ม.๙ (ระยะทาง ๓๐๐ เมตร)	เพื่อซ่อมแซม ถนนหินคลุกให้ ประชาชนมีการ คมนาคมที่สะดวก รวดเร็ว	ซ่อมแซมถนน หินคลุกบางช่วง บางตอนที่ชำรุด พร้อมเกรดบดอัด ตลอดสาย	-	-	๒๐๐,๐๐๐	๒๐๐,๐๐๐	๒๐๐,๐๐๐	ซ่อมแซม ถนนหินคลุก จำนวน ๑ สาย	ประชาชนมีการ คมนาคมที่สะดวก รวดเร็ว	กองช่าง
๙๕	โครงการก่อสร้างถนน คสล. สายราษฎร์ร่วมใจ ม.๙ (ระยะทาง ๔๐๐ เมตร)	เพื่อก่อสร้างถนนที่มี มาตรฐานและเพื่อ ประชาชนมีการ คมนาคมที่สะดวก	ถนน คสล. กว้าง ๔ เมตร ยาว ๒๐๐ เมตร หนา ๐.๑๕ เมตร	-	-	-	๕๖๐,๐๐๐	-	ถนน คสล. ได้มาตรฐาน จำนวน ๑ สาย	ประชาชนมีถนนที่ ได้มาตรฐานและมี การคมนาคมที่ สะดวก รวดเร็ว	กองช่าง
๙๖	โครงการซ่อมแซมถนนหินคลุก สายราษฎร์ร่วมใจ ม.๙ (ระยะทาง ๔๐๐ เมตร)	เพื่อซ่อมแซม ถนนหินคลุกให้ ประชาชนมีการ คมนาคมที่สะดวก รวดเร็ว	ซ่อมแซมถนน หินคลุกบางช่วง บางตอนที่ชำรุด พร้อมเกรดบดอัด ตลอดสาย	-	-	๒๐๐,๐๐๐	๒๐๐,๐๐๐	๒๐๐,๐๐๐	ซ่อมแซม ถนนหินคลุก จำนวน ๑ สาย	ประชาชนมีการ คมนาคมที่สะดวก รวดเร็ว	กองช่าง
๙๗	โครงการก่อสร้างถนน คสล. สายราษฎร์พัฒนา ม.๙	เพื่อก่อสร้างถนนที่มี มาตรฐานและเพื่อ ประชาชนมีการ คมนาคมที่สะดวก	ถนน คสล. กว้าง ๕ เมตร ยาว ๒๐๐ เมตร หนา ๐.๑๕ เมตร	-	-	-	๗๐๐,๐๐๐	-	ถนน คสล. ได้มาตรฐาน จำนวน ๑ สาย	ประชาชนมีถนนที่ ได้มาตรฐานและมี การคมนาคมที่ สะดวก รวดเร็ว	กองช่าง

๑.๑ แผนงาน เคหะและชุมชน

ที่	โครงการ	วัตถุประสงค์	เป้าหมาย (ผลผลิตของ โครงการ)	งบประมาณ					ตัวชี้วัด (KPI)	ผลที่คาดว่าจะได้รับ	หน่วย งาน รับผิดชอบ หลัก
				๒๕๖๑ (บาท)	๒๕๖๒ (บาท)	๒๕๖๓ (บาท)	๒๕๖๔ (บาท)	๒๕๖๕ (บาท)			
๙๘	โครงการซ่อมแซมถนนหินคลุก สายราษฎร์พัฒนา ม.๙	เพื่อซ่อมแซม ถนนหินคลุกให้ ประชาชนมีการ คมนาคมที่สะดวก รวดเร็ว	ซ่อมแซมถนน หินคลุกบางช่วง บางตอนที่ชำรุด พร้อมเกรดบดอัด ตลอดสาย	-	-	๒๐๐,๐๐๐	๒๐๐,๐๐๐	๒๐๐,๐๐๐	ซ่อมแซม ถนนหินคลุก จำนวน ๑ สาย	ประชาชนมีการ คมนาคมที่สะดวก รวดเร็ว	กองช่าง
๙๙	โครงการตัดถนนใหม่บริเวณถนน สายเขากล้วยต่อเขต ม.๙ เชื่อมต่อ ม.๑๒ ต.วังไผ่	เพื่อก่อสร้างถนน ลูกรังให้ประชาชนมี การคมนาคมที่ สะดวก	ถนนลูกรัง กว้าง ๕ เมตร ยาว ๒,๐๐๐ เมตร	๓,๐๐๐,๐๐๐	-	-	-	-	ถนนลูกรัง เพิ่มขึ้น ๑ สาย	ประชาชนมีการ คมนาคมที่สะดวก	
๑๐๐	โครงการก่อสร้างถนน คสล. สายราษฎร์อุบลมัย ม.๑๐ พิกัดเริ่มต้น E ๕๑๑๕๐๐ N ๑๑๖๗๐๔๙ พิกัดสิ้นสุด E ๕๑๑๑๘๖ N ๑๑๖๗๗๕๗	เพื่อก่อสร้างถนนที่มี มาตรฐานและเพื่อ ประชาชนมีการ คมนาคมที่สะดวก	ถนน คสล. กว้าง ๕ เมตร ยาว ๔๐๐ เมตร หนา ๐.๑๕ เมตร	-	-	๑,๔๐๐,๐๐๐	-	-	ถนน คสล. ได้มาตรฐาน จำนวน ๑ สาย	ประชาชนมีถนนที่ ได้มาตรฐานและมี การคมนาคมที่ สะดวก รวดเร็ว	กองช่าง
๑๐๑	โครงการซ่อมแซมถนนหินคลุก สายราษฎร์อุบลมัย ม.๑๐ พิกัดเริ่มต้น E ๕๑๑๕๐๐ N ๑๑๖๗๐๔๙ พิกัดสิ้นสุด E ๕๑๑๑๘๖ N ๑๑๖๗๗๕๗	เพื่อซ่อมแซม ถนนหินคลุกให้ ประชาชนมีการ คมนาคมที่สะดวก รวดเร็ว	ซ่อมแซมถนน หินคลุกบางช่วง บางตอนที่ชำรุด พร้อมเกรดบดอัด ตลอดสาย	-	๒๐๐,๐๐๐	๒๐๐,๐๐๐	๒๐๐,๐๐๐	๒๐๐,๐๐๐	ซ่อมแซม ถนนหินคลุก จำนวน ๑ สาย	ประชาชนมีการ คมนาคมที่สะดวก รวดเร็ว	กองช่าง
๑๐๒	โครงการก่อสร้างถนน คสล. สายร่วมใจอุทิศ ม.๑๐	เพื่อก่อสร้างถนนที่มี มาตรฐานและเพื่อ ประชาชนมีการ คมนาคมที่สะดวก	ถนน คสล. กว้าง ๕ เมตร ยาว ๕๐๐ เมตร หนา ๐.๑๕ เมตร	-	๑,๗๕๐,๐๐๐	-	-	-	ถนน คสล. ได้มาตรฐาน จำนวน ๑ สาย	ประชาชนมีถนนที่ ได้มาตรฐานและมี การคมนาคมที่ สะดวก รวดเร็ว	กองช่าง
๑๐๓	โครงการก่อสร้างซ่อมแซมถนนหินคลุก สายร่วมใจอุทิศ ม.๑๐	เพื่อซ่อมแซม ถนนหินคลุกให้ ประชาชนมีการ คมนาคมที่สะดวก รวดเร็ว	ซ่อมแซมถนน หินคลุกบางช่วง บางตอนที่ชำรุด พร้อมเกรดบดอัด ตลอดสาย	-	-	๒๐๐,๐๐๐	๒๐๐,๐๐๐	๒๐๐,๐๐๐	ซ่อมแซม ถนนหินคลุก จำนวน ๑ สาย	ประชาชนมีการ คมนาคมที่สะดวก รวดเร็ว	กองช่าง

๑.๑ แผนงาน เคหะและชุมชน

ที่	โครงการ	วัตถุประสงค์	เป้าหมาย (ผลผลิตของ โครงการ)	งบประมาณ					ตัวชี้วัด (KPI)	ผลที่คาดว่าจะ ได้รับ	หน่วย งาน รับผิดชอบ หลัก
				๒๕๖๑ (บาท)	๒๕๖๒ (บาท)	๒๕๖๓ (บาท)	๒๕๖๔ (บาท)	๒๕๖๕ (บาท)			
๑๐๔	โครงการก่อสร้างถนน คสล. สายสงประกา ม.๑๐	เพื่อก่อสร้างถนนที่มี มาตรฐานและเพื่อ ประชาชนมีการ คมนาคมที่สะดวก	ถนน คสล. กว้าง ๕ เมตร ยาว ๒๐๐ เมตร หนา ๐.๑๕ เมตร	-	-	๗๐๐,๐๐๐	-	-	ถนน คสล. ได้มาตรฐาน จำนวน ๑ สาย	ประชาชนมีถนนที่ ได้มาตรฐานและมี การคมนาคมที่ สะดวก รวดเร็ว	กองช่าง
๑๐๕	โครงการก่อสร้างซ่อมแซมถนนหินคลุก สายสงประกา ม.๑๐	เพื่อซ่อมแซม ถนนหินคลุกให้ ประชาชนมีการ คมนาคมที่สะดวก รวดเร็ว	ซ่อมแซมถนน หินคลุกบางช่วง บางตอนที่ชำรุด พร้อมเกรดบดอัด ตลอดสาย	-	๒๐๐,๐๐๐	๒๐๐,๐๐๐	๒๐๐,๐๐๐	๒๐๐,๐๐๐	ซ่อมแซมถนน หินคลุก จำนวน ๑ สาย	ประชาชนมีการ คมนาคมที่สะดวก รวดเร็ว	กองช่าง
๑๐๖	โครงการก่อสร้างถนน คสล. สายมิตรภาพ ซอย ๑ ม.๑๐ พิกัดเริ่มต้น E ๕๑๒๙๒๗ N ๑๑๖๖๐๙๐ พิกัดสิ้นสุด E ๕๑๒๗๔๙ N ๑๑๖๕๗๐๓	เพื่อก่อสร้างถนนที่มี มาตรฐานและเพื่อ ประชาชนมีการ คมนาคมที่สะดวก	ถนน คสล. กว้าง ๕ เมตร ยาว ๒๘๐ เมตร หนา ๐.๑๕ เมตร	-	๙๘๐,๐๐๐	-	-	-	ถนน คสล. ได้มาตรฐาน จำนวน ๑ สาย	ประชาชนมีถนนที่ ได้มาตรฐานและมี การคมนาคมที่ สะดวก รวดเร็ว	กองช่าง
๑๐๗	โครงการก่อสร้าง ถนนลาดยางสายมิตรภาพ ม.๑๐	เพื่อก่อสร้างถนนที่มี มาตรฐานและเพื่อ ประชาชนมีการ คมนาคมที่สะดวก	ถนนลาดยาง กว้าง ๙ เมตร ยาว ๒,๐๐๐ เมตร	-	-	๑๐,๘๐๐,๐๐๐	๑๐,๘๐๐,๐๐๐	๑๐,๘๐๐,๐๐๐	ถนนลาดยางได้ มาตรฐาน จำนวน ๑ สาย	ประชาชนมีถนนที่ ได้มาตรฐานและมี การคมนาคมที่ สะดวก รวดเร็ว	กองช่าง
๑๐๘	โครงการปรับปรุง/ซ่อมแซม ถนนลาดยางสายมิตรภาพ ม.๑๐	เพื่อซ่อมแซม ถนนลาดยางให้ ประชาชนมีการ คมนาคมที่สะดวก	ซ่อมแซมถนน ลาดยางบางช่วง บางตอนที่ชำรุด	-	-	๑,๐๐๐,๐๐๐	-	-	ซ่อมแซม ถนนลาดยาง จำนวน ๑ สาย	ประชาชนมีการ คมนาคมที่สะดวก รวดเร็ว	กองช่าง
๑๐๙	โครงการปรับปรุง/ซ่อมแซม ถนนลาดยางสายสะพานสาม-นาดินเขา ม.๑๐	เพื่อซ่อมแซม ถนนลาดยางให้ ประชาชนมีการ คมนาคมที่สะดวก	ซ่อมแซมถนน ลาดยางบางช่วง บางตอนที่ชำรุด	-	-	๕๐๐,๐๐๐	-	-	ซ่อมแซม ถนนลาดยาง จำนวน ๑ สาย	ประชาชนมีการ คมนาคมที่สะดวก รวดเร็ว	กองช่าง
๑๑๐	โครงการก่อสร้างถนนลูกรัง (ถนนใหม่) สายรวมใจอุทิศ ๒ ม.๑๐	เพื่อก่อสร้างถนน ลูกรังให้ประชาชนมี การคมนาคมที่ สะดวก	ถนนลูกรัง กว้าง ๔ เมตร ยาว ๑,๒๐๐ เมตร	-	-	-	-	๑,๔๔๐,๐๐๐	ถนนลูกรัง เพิ่มขึ้น จำนวน ๑ สาย	ประชาชนมีการ คมนาคมที่สะดวก รวดเร็ว	กองช่าง

๑.๑ แผนงาน เคหะและชุมชน

ที่	โครงการ	วัตถุประสงค์	เป้าหมาย (ผลผลิตของ โครงการ)	งบประมาณ					ตัวชี้วัด (KPI)	ผลที่คาดว่าจะได้รับ	หน่วย งาน รับผิดชอบ หลัก
				๒๕๖๑ (บาท)	๒๕๖๒ (บาท)	๒๕๖๓ (บาท)	๒๕๖๔ (บาท)	๒๕๖๕ (บาท)			
๑๑๑	โครงการก่อสร้างถนน คสล. สายสะพานสาม-นาดินเขา ม.๑๑ เชื่อมต่อ ม.๖ ต.หินแก้ว พิกัดเริ่มต้น E ๕๑๒๖๕๖ N ๑๑๖๗๓๘๑ พิกัดสิ้นสุด E ๕๐๘๕๐๓ N ๑๑๖๗๙๕๕	เพื่อก่อสร้างถนนที่มี มาตรฐานและเพื่อ ประชาชนมีการ คมนาคมที่สะดวก	ถนน คสล. กว้าง ๕ เมตร ยาว ๑,๐๐๐ เมตร หนา ๐.๑๕ เมตร	๓,๕๐๐,๐๐๐	๓,๕๐๐,๐๐๐	๓,๕๐๐,๐๐๐	๓,๕๐๐,๐๐๐	๓,๕๐๐,๐๐๐	ถนน คสล. ได้มาตรฐาน จำนวน ๑ สาย	ประชาชนมีถนนที่ ได้มาตรฐานและมี การคมนาคมที่ สะดวก รวดเร็ว	กองช่าง
๑๑๒	โครงการก่อสร้างซ่อมแซมถนนหินคลุก สายสะพานสาม-นาดินเขา ม.๑๑ พิกัดเริ่มต้น E ๕๑๒๖๕๖ N ๑๑๖๗๓๘๑ พิกัดสิ้นสุด E ๕๐๘๕๐๓ N ๑๑๖๗๙๕๕	เพื่อซ่อมแซม ถนนหินคลุกให้ ประชาชนมีการ คมนาคมที่สะดวก รวดเร็ว	ซ่อมแซมถนน หินคลุกบางช่วง บางตอนที่ชำรุด พร้อมเกรดบดอัด ตลอดสาย	-	-	๒๐๐,๐๐๐	๒๐๐,๐๐๐	๒๐๐,๐๐๐	ซ่อมแซม ถนนหินคลุก จำนวน ๑ สาย	ประชาชนมีการ คมนาคมที่สะดวก รวดเร็ว	กองช่าง
๑๑๓	โครงการก่อสร้างถนน คสล. สายสุขวิทย ม.๑๑ พิกัดเริ่มต้น E ๕๐๙๘๔๗ N ๑๑๖๗๗๔๘ พิกัดสิ้นสุด E ๕๑๑๑๘๖ N ๑๑๖๗๗๕๗	เพื่อก่อสร้างถนนที่มี มาตรฐานและเพื่อ ประชาชนมีการ คมนาคมที่สะดวก	ถนน คสล. กว้าง ๕ เมตร ยาว ๔๐๐ เมตร หนา ๐.๑๕ เมตร	๑,๔๐๐,๐๐๐	-	-	-	-	ถนน คสล. ได้มาตรฐาน จำนวน ๑ สาย	ประชาชนมีถนนที่ ได้มาตรฐานและมี การคมนาคมที่ สะดวก รวดเร็ว	กองช่าง
๑๑๔	โครงการก่อสร้างซ่อมแซมถนนหินคลุก สายสุขวิทย ม.๑๑ พิกัดเริ่มต้น E ๕๐๙๘๔๗ N ๑๑๖๗๗๔๘ พิกัดสิ้นสุด E ๕๑๑๑๘๖ N ๑๑๖๗๗๕๗ (ระยะทาง ๒,๐๐๐ เมตร)	เพื่อซ่อมแซม ถนนหินคลุกให้ ประชาชนมีการ คมนาคมที่สะดวก	ซ่อมแซมถนน หินคลุกบางช่วง บางตอนที่ชำรุด พร้อมเกรดบดอัด ตลอดสาย	-	๒๐๐,๐๐๐	๒๐๐,๐๐๐	๒๐๐,๐๐๐	๒๐๐,๐๐๐	ซ่อมแซม ถนนหินคลุก จำนวน ๑ สาย	ประชาชนมีการ คมนาคมที่สะดวก รวดเร็ว	กองช่าง
๑๑๕	โครงการก่อสร้างถนน คสล. สายประหารร่วมใจ ๒ ม.๑๑ (ระยะทาง ๑,๖๙๐ เมตร) พิกัดเริ่มต้น E ๕๐๙๗๓๔ N ๑๑๖๗๔๘๗ พิกัดสิ้นสุด E ๕๐๙๓๙๓ N ๑๑๖๘๙๓๐	เพื่อก่อสร้างถนนที่มี มาตรฐานและเพื่อ ประชาชนมีการ คมนาคมที่สะดวก	ถนน คสล. กว้าง ๔ เมตร ยาว ๓๐๐ เมตร หนา ๐.๑๕ เมตร	-	๘๔๐,๐๐๐	-	-	-	ถนน คสล. ได้มาตรฐาน จำนวน ๑ สาย	ประชาชนมีถนนที่ ได้มาตรฐานและมี การคมนาคมที่ สะดวก รวดเร็ว	กองช่าง
๑๑๖	โครงการก่อสร้างซ่อมแซมถนนหินคลุก สายประหารร่วมใจ ๒ ม.๑๑ (ระยะทาง ๑,๖๙๐ เมตร) พิกัดเริ่มต้น E ๕๐๙๗๓๔ N ๑๑๖๗๔๘๗ พิกัดสิ้นสุด E ๕๐๙๓๙๓ N ๑๑๖๘๙๓๐	เพื่อซ่อมแซม ถนนหินคลุกให้ ประชาชนมีการ คมนาคมที่สะดวก รวดเร็ว	ซ่อมแซมถนน หินคลุกบางช่วง บางตอนที่ชำรุด พร้อมเกรดบดอัด ตลอดสาย	-	๒๐๐,๐๐๐	๒๐๐,๐๐๐	๒๐๐,๐๐๐	๒๐๐,๐๐๐	ซ่อมแซม ถนนหินคลุก จำนวน ๑ สาย	ประชาชนมีการ คมนาคมที่สะดวก รวดเร็ว	กองช่าง

๑.๑ แผนงาน เคหะและชุมชน

ที่	โครงการ	วัตถุประสงค์	เป้าหมาย (ผลผลิตของ โครงการ)	งบประมาณ					ตัวชี้วัด (KPI)	ผลที่คาดว่าจะ ได้รับ	หน่วย งาน รับผิดชอบ หลัก
				๒๕๖๑ (บาท)	๒๕๖๒ (บาท)	๒๕๖๓ (บาท)	๒๕๖๔ (บาท)	๒๕๖๕ (บาท)			
๑๑๗	โครงการก่อสร้างถนน คสล. สายประชาร่วมใจ ๔ ม.๑๑ พิกัดเริ่มต้น E ๕๐๘๔๒๗ N ๑๑๖๙๑๖๖ พิกัดสิ้นสุด E ๕๐๙๕๑๙ N ๑๑๖๘๙๓๙	เพื่อก่อสร้างถนนที่มี มาตรฐานและเพื่อ ประชาชนมีการ คมนาคมที่สะดวก	ถนน คสล. กว้าง ๔ เมตร ยาว ๓๐๐ เมตร หนา ๐.๑๕ เมตร	-	๘๔๐,๐๐๐	-	-	-	ถนน คสล. ได้มาตรฐาน จำนวน ๑ สาย	ประชาชนมีถนนที่ ได้มาตรฐานและมี การคมนาคมที่ สะดวก รวดเร็ว	กองช่าง
๑๑๘	โครงการซ่อมแซมถนนหินคลุก สายประชาร่วมใจ ๔ ม.๑๑ พิกัดเริ่มต้น E ๕๐๘๔๒๗ N ๑๑๖๙๑๖๖ พิกัดสิ้นสุด E ๕๐๙๕๑๙ N ๑๑๖๘๙๓๙	เพื่อซ่อมแซม ถนนหินคลุกให้ ประชาชนมีการ คมนาคมที่สะดวก รวดเร็ว	ซ่อมแซมถนน หินคลุกบางช่วง บางตอนที่ชำรุด พร้อมเกรดบดอัด ตลอดสาย	-	-	๒๐๐,๐๐๐	๒๐๐,๐๐๐	๒๐๐,๐๐๐	ซ่อมแซม ถนนหินคลุก จำนวน ๑ สาย	ประชาชนมีการ คมนาคมที่สะดวก รวดเร็ว	กองช่าง
๑๑๙	โครงการก่อสร้างถนน คสล. สายประชาร่วมใจ ๑ ม.๑๑ (ระยะทาง ๒,๕๐๐ เมตร)	เพื่อก่อสร้างถนนที่มี มาตรฐานและเพื่อ ประชาชนมีการ คมนาคมที่สะดวก	ถนน คสล. กว้าง ๕ เมตร ยาว ๓๐๐ เมตร หนา ๐.๑๕ เมตร	-	๘๗๕,๐๐๐	-	-	-	ถนน คสล. ได้มาตรฐาน จำนวน ๑ สาย	ประชาชนมีถนนที่ ได้มาตรฐานและมี การคมนาคมที่ สะดวก รวดเร็ว	กองช่าง
๑๒๐	โครงการซ่อมแซมถนนหินคลุก สายประชาร่วมใจ ๑ ม.๑๑ (ระยะทาง ๒,๕๐๐ เมตร)	เพื่อซ่อมแซม ถนนหินคลุกให้ ประชาชนมีการ คมนาคมที่สะดวก รวดเร็ว	ซ่อมแซมถนน หินคลุกบางช่วง บางตอนที่ชำรุด พร้อมเกรดบดอัด ตลอดสาย	-	-	๒๐๐,๐๐๐	๒๐๐,๐๐๐	๒๐๐,๐๐๐	ซ่อมแซมถนน หินคลุก จำนวน ๑ สาย	ประชาชนมีการ คมนาคมที่สะดวก รวดเร็ว	กองช่าง
๑๒๑	โครงการก่อสร้างถนน คสล. สายประชาร่วมใจ ๓ ม.๑๑ พิกัดเริ่มต้น E ๕๑๖๙๒๙ N ๑๑๖๖๐๐๙ พิกัดสิ้นสุด E ๕๑๗๔๙๔ N ๑๑๖๖๑๙๘	เพื่อก่อสร้างถนนที่มี มาตรฐานและเพื่อ ประชาชนมีการ คมนาคมที่สะดวก	ถนน คสล. กว้าง ๕ เมตร ยาว ๓๐๐ เมตร หนา ๐.๑๕ เมตร	-	๘๗๕๐,๐๐๐	-	-	-	ถนน คสล. ได้มาตรฐาน จำนวน ๑ สาย	ประชาชนมีถนนที่ ได้มาตรฐานและมี การคมนาคมที่ สะดวก รวดเร็ว	กองช่าง
๑๒๒	โครงการซ่อมแซมถนนหินคลุก สายประชาร่วมใจ ๓ ม.๑๑ พิกัดเริ่มต้น E ๕๑๐๐๕๐ N ๑๑๖๗๗๙๘ พิกัดสิ้นสุด E ๕๑๐๕๑๖ N ๑๑๖๗๘๖๗	เพื่อซ่อมแซม ถนนหินคลุกให้ ประชาชนมีการ คมนาคมที่สะดวก	ซ่อมแซมถนน หินคลุกบางช่วง บางตอนที่ชำรุด พร้อมเกรดบดอัด ตลอดสาย	-	-	๒๐๐,๐๐๐	๒๐๐,๐๐๐	๒๐๐,๐๐๐	ซ่อมแซม ถนนหินคลุก จำนวน ๑ สาย	ประชาชนมีการ คมนาคมที่สะดวก รวดเร็ว	กองช่าง

๑.๑ แผนงาน เคหะและชุมชน

ที่	โครงการ	วัตถุประสงค์	เป้าหมาย (ผลผลิตของ โครงการ)	งบประมาณ					ตัวชี้วัด (KPI)	ผลที่คาดว่าจะได้รับ	หน่วย งาน รับผิดชอบ หลัก
				๒๕๖๑ (บาท)	๒๕๖๒ (บาท)	๒๕๖๓ (บาท)	๒๕๖๔ (บาท)	๒๕๖๕ (บาท)			
๑๒๓	โครงการก่อสร้างถนน คสล. สายประจักษ์ ๖ ม.๑๑ พิกัดเริ่มต้น E ๕๑๐๘๗๖ N ๑๑๖๘๑๔๔ พิกัดสิ้นสุด E ๕๑๐๙๕๘ N ๑๑๖๘๓๖๑	เพื่อก่อสร้างถนนที่มี มาตรฐานและเพื่อ ประชาชนมีการ คมนาคมที่สะดวก	ถนน คสล. กว้าง ๕ เมตร ยาว ๒๐๐ เมตร หนา ๐.๑๕ เมตร	-	-	-	๗๐๐,๐๐๐	-	ถนน คสล. ได้มาตรฐาน จำนวน ๑ สาย	ประชาชนมีถนนที่ ได้มาตรฐานและมี การคมนาคมที่ สะดวก รวดเร็ว	กองช่าง
๑๒๔	โครงการซ่อมแซมถนนหินคลุก สายประจักษ์ ๖ ม.๑๑ พิกัดเริ่มต้น E ๕๑๐๘๗๖ N ๑๑๖๘๑๔๔ พิกัดสิ้นสุด E ๕๑๐๙๕๘ N ๑๑๖๘๓๖๑	เพื่อซ่อมแซม ถนนหินคลุกให้ ประชาชนมีการ คมนาคมที่สะดวก รวดเร็ว	ซ่อมแซมถนน หินคลุกบางช่วง บางตอนที่ชำรุด พร้อมเกรดบดอัด ตลอดสาย	-	-	๒๐๐,๐๐๐	๒๐๐,๐๐๐	๒๐๐,๐๐๐	ซ่อมแซม ถนนหินคลุก จำนวน ๑ สาย	ประชาชนมีการ คมนาคมที่สะดวก รวดเร็ว	กองช่าง
๑๒๕	โครงการซ่อมแซมถนนหินคลุก สายประจักษ์ ๗ ม.๑๑	เพื่อซ่อมแซม ถนนหินคลุกให้ ประชาชนมีการ คมนาคมที่สะดวก รวดเร็ว	ซ่อมแซมถนน หินคลุกบางช่วง บางตอนที่ชำรุด พร้อมเกรดบดอัด ตลอดสาย	-	-	๒๐๐,๐๐๐	๒๐๐,๐๐๐	๒๐๐,๐๐๐	ซ่อมแซม ถนนหินคลุก จำนวน ๑ สาย	ประชาชนมีการ คมนาคมที่สะดวก รวดเร็ว	กองช่าง
๑๒๖	โครงการซ่อมแซมถนนหินคลุก สายประจักษ์ ๘ ม.๑๑	เพื่อซ่อมแซม ถนนหินคลุกให้ ประชาชนมีการ คมนาคมที่สะดวก รวดเร็ว	ซ่อมแซมถนน หินคลุกบางช่วง บางตอนที่ชำรุด พร้อมเกรดบดอัด ตลอดสาย	-	-	๒๐๐,๐๐๐	๒๐๐,๐๐๐	๒๐๐,๐๐๐	ซ่อมแซม ถนนหินคลุก จำนวน ๑ สาย	ประชาชนมีการ คมนาคมที่สะดวก รวดเร็ว	กองช่าง
๑๒๗	โครงการก่อสร้างถนน คสล. สายสี่แยกประสานมิตร ม.๑๒ พิกัดเริ่มต้น E ๕๐๙๗๑๙ N ๑๑๖๗๐๘๘ พิกัดสิ้นสุด E ๕๐๘๙๖๕ N ๑๑๖๖๙๓๙	เพื่อก่อสร้างถนนที่มี มาตรฐานและเพื่อ ประชาชนมีการ คมนาคมที่สะดวก	ถนน คสล. กว้าง ๕ เมตร ยาว ๒๐๐ เมตร หนา ๐.๑๕ เมตร	๗๐๐,๐๐๐	-	-	-	-	ถนน คสล. ได้มาตรฐาน จำนวน ๑ สาย	ประชาชนมีถนนที่ ได้มาตรฐานและมี การคมนาคมที่ สะดวก รวดเร็ว	กองช่าง
๑๒๘	โครงการซ่อมแซมถนนหินคลุก สายสี่แยกประสานมิตร ม.๑๒ พิกัดเริ่มต้น E ๕๐๙๗๑๙ N ๑๑๖๗๐๘๘ พิกัดสิ้นสุด E ๕๐๘๙๖๕ N ๑๑๖๖๙๓๙	เพื่อซ่อมแซม ถนนหินคลุกให้ ประชาชนมีการ คมนาคมที่สะดวก รวดเร็ว	ซ่อมแซมถนน หินคลุกบางช่วง บางตอนที่ชำรุด พร้อมเกรดบดอัด ตลอดสาย	-	-	๒๐๐,๐๐๐	๒๐๐,๐๐๐	๒๐๐,๐๐๐	ซ่อมแซม ถนนหินคลุก จำนวน ๑ สาย	ประชาชนมีการ คมนาคมที่สะดวก รวดเร็ว	กองช่าง

๑.๑ แผนงาน เคหะและชุมชน

ที่	โครงการ	วัตถุประสงค์	เป้าหมาย (ผลผลิตของ โครงการ)	งบประมาณ					ตัวชี้วัด (KPI)	ผลที่คาดว่าจะได้รับ	หน่วย งาน รับผิดชอบ หลัก
				๒๕๖๑ (บาท)	๒๕๖๒ (บาท)	๒๕๖๓ (บาท)	๒๕๖๔ (บาท)	๒๕๖๕ (บาท)			
๑๒๙	โครงการก่อสร้างถนน คสล. สาย ๑๒ พัฒนา ม.๑๒ เชื่อมต่อ ม.๑๑ พิกัดเริ่มต้น E ๕๐๙๗๓๖ N ๑๑๖๗๒๕๒ พิกัดสิ้นสุด E ๕๑๐๔๒๕ N ๑๑๖๗๓๒๔	เพื่อก่อสร้างถนนที่มี มาตรฐานและเพื่อ ประชาชนมีการ คมนาคมที่สะดวก	ถนน คสล. กว้าง ๕ เมตร ยาว ๒๐๐ เมตร หนา ๐.๑๕ เมตร	-	-	๗๐๐,๐๐๐	-	-	ถนน คสล. ได้มาตรฐาน จำนวน ๑ สาย	ประชาชนมีถนนที่ ได้มาตรฐานและมี การคมนาคมที่ สะดวก รวดเร็ว	กองช่าง
๑๓๐	โครงการซ่อมแซมถนนหินคลุก สาย ๑๒ พัฒนา ม.๑๒ เชื่อมต่อ ม.๑๑ พิกัดเริ่มต้น E ๕๐๙๗๓๖ N ๑๑๖๗๒๕๒ พิกัดสิ้นสุด E ๕๑๐๔๒๕ N ๑๑๖๗๓๒๔	เพื่อซ่อมแซม ถนนหินคลุกให้ ประชาชนมีการ คมนาคมที่สะดวก รวดเร็ว	ซ่อมแซมถนน หินคลุกบางช่วง บางตอนที่ชำรุด พร้อมเกรดบดอัด ตลอดสาย	-	-	๒๐๐,๐๐๐	๒๐๐,๐๐๐	๒๐๐,๐๐๐	ซ่อมแซม ถนนหินคลุก จำนวน ๑ สาย	ประชาชนมีการ คมนาคมที่สะดวก รวดเร็ว	กองช่าง
๑๓๑	โครงการก่อสร้างถนน คสล. สายสุจริตธรรม ม.๑๒ (ระยะทาง ๑,๑๐๐ ม.) พิกัดเริ่มต้น E ๕๐๘๘๔๕ N ๑๑๖๗๐๑๘ พิกัดสิ้นสุด E ๕๐๘๘๙๒ N ๑๑๖๘๐๘๐	เพื่อก่อสร้างถนนที่มี มาตรฐานและเพื่อ ประชาชนมีการ คมนาคมที่สะดวก	ถนน คสล. กว้าง ๕ เมตร ยาว ๑,๕๐๐ เมตร หนา ๐.๑๕ เมตร	-	๓,๕๐๐,๐๐๐	-	-	-	ถนน คสล. ได้มาตรฐาน จำนวน ๑ สาย	ประชาชนมีถนนที่ ได้มาตรฐานและมี การคมนาคมที่ สะดวก รวดเร็ว	กองช่าง
๑๓๒	โครงการซ่อมแซมถนนหินคลุก สายสุจริตธรรม ม.๑๒ พิกัดเริ่มต้น E ๕๐๘๘๔๕ N ๑๑๖๗๐๑๘ พิกัดสิ้นสุด E ๕๐๘๘๙๒ N ๑๑๖๘๐๘๐ (ระยะทาง ๑,๑๐๐ ม.)	เพื่อซ่อมแซม ถนนหินคลุกให้ ประชาชนมีการ คมนาคมที่สะดวก รวดเร็ว	ซ่อมแซมถนน หินคลุกบางช่วง บางตอนที่ชำรุด พร้อมเกรดบดอัด ตลอดสาย	-	๒๐๐,๐๐๐	๒๐๐,๐๐๐	๒๐๐,๐๐๐	๒๐๐,๐๐๐	ซ่อมแซม ถนนหินคลุก จำนวน ๑ สาย	ประชาชนมีการ คมนาคมที่สะดวก รวดเร็ว	กองช่าง
๑๓๓	โครงการปรับปรุง/ซ่อมแซมถนนลาดยาง สายสะพานสาม-นาตินเขา เส้นทางผ่าน ม.๑๐,ม.๙,ม.๑๒	เพื่อซ่อมแซม ถนนลาดยางให้ ประชาชนมีการ คมนาคมที่สะดวก รวดเร็ว	ซ่อมแซมถนน ลาดยางบางช่วง บางตอนที่ชำรุด	-	-	๕๐๐,๐๐๐	-	-	ซ่อมแซม ถนนลาดยาง จำนวน ๑ สาย	ประชาชนมีการ คมนาคมที่สะดวก รวดเร็ว	กองช่าง

๑.๑ แผนงาน เคหะและชุมชน

ที่	โครงการ	วัตถุประสงค์	เป้าหมาย (ผลผลิตของ โครงการ)	งบประมาณ					ตัวชี้วัด (KPI)	ผลที่คาดว่าจะได้รับ	หน่วย งาน รับผิดชอบ หลัก
				๒๕๖๑ (บาท)	๒๕๖๒ (บาท)	๒๕๖๓ (บาท)	๒๕๖๔ (บาท)	๒๕๖๕ (บาท)			
๑๓๔	โครงการก่อสร้าง/ขยายเขตประปาส่วนภูมิภาค สายเขาล้าน ม.๔ , สายหนองไทร ม.๑ สายเขาพาง-นากระตาม ม.๕ , สายดลับทอง-นาป่าตอ ม.๖ , สายดอนตาหยวก ม.๖ , สายดลับทอง-เขายายนาง ม.๖ , สายเขากล้วย-เขาสูก ม.๘ , สายนาด้อม ม.๑ สายเขาตาสูก-เขาหอยโข่ง ม.๒ , สายหนองไส้ตั้ง-เขายายนาง ม.๖ , สายเขายายนาง ม.๗, สายสะพานสาม-นาตีนเขา ม.๑๐	เพื่อให้ประชาชนในหมู่บ้านมีน้ำใช้อุปโภคบริโภคอย่างเพียงพอ	ขยายเขตประปาส่วนภูมิภาคจำนวน ๑๒ สาย	๒,๐๐๐,๐๐๐	๒,๐๐๐,๐๐๐	๒,๐๐๐,๐๐๐	๒,๐๐๐,๐๐๐	๒,๐๐๐,๐๐๐	ขยายเขตประปาส่วนภูมิภาค ๑๒ สาย	ประชาชนในหมู่บ้านมีน้ำใช้อุปโภคบริโภคเพียงพอ	กองช่าง
๑๓๕	โครงการก่อสร้างสะพาน คสล.ข้ามคลองมายัง ม.๘	เพื่อให้ประชาชนมีสะพานที่ได้มาตรฐานและมีการคมนาคมที่สะดวกรวดเร็ว	สะพาน คสล.ที่ได้มาตรฐาน ๑ โครงการ	-	๒,๐๐๐,๐๐๐	-	-	-	สะพาน คสล.ที่ได้มาตรฐาน ๑ โครงการ	ประชาชนมีสะพานที่ได้มาตรฐานและมีการคมนาคมที่สะดวก	กองช่าง
๑๓๖	โครงการก่อสร้างสะพาน คสล.สายนาป่าตอ-วัดช่องลม ม.๖	เพื่อให้ประชาชนมีสะพานที่ได้มาตรฐานและมีการคมนาคมที่สะดวก	สะพาน คสล.ที่ได้มาตรฐาน ๑ โครงการ	-	๔,๐๐๐,๐๐๐	-	-	-	สะพาน คสล.ที่ได้มาตรฐาน ๑ โครงการ	ประชาชนมีสะพานที่ได้มาตรฐานและการคมนาคมที่สะดวก	กองช่าง
๑๓๗	โครงการก่อสร้าง/ขยายเขตระบบประปาหมู่บ้าน พร้อมชุดเจาะบ่อบาดาล ม.๙	เพื่อให้ประชาชนมีน้ำใช้อุปโภค บริโภค	ก่อสร้าง/ขยายเขตระบบประปาหมู่บ้าน พร้อมขยายเขต ๑ โครงการ	-	-	๑,๐๐๐,๐๐๐	-	-	มีน้ำสะอาดใช้อุปโภคและบริโภค จำนวน ๓๐ ครัวเรือน	ประชาชนในหมู่บ้านมีน้ำใช้อุปโภค บริโภค อย่างเพียงพอ	กองช่าง
๑๓๘	โครงการก่อสร้าง/ขยายเขตระบบประปาหมู่บ้าน พร้อมชุดเจาะบ่อบาดาล ม.๑๑	เพื่อให้ประชาชนมีน้ำใช้อุปโภค บริโภค	ก่อสร้าง/ขยายเขตระบบประปาหมู่บ้าน พร้อมขยายเขต ๑ โครงการ	-	-	๑,๐๐๐,๐๐๐	-	-	มีน้ำสะอาดใช้อุปโภคและบริโภค จำนวน ๓๐ ครัวเรือน	ประชาชนในหมู่บ้านมีน้ำใช้อุปโภค บริโภค อย่างเพียงพอ	กองช่าง

๑.๑ แผนงาน เคหะและชุมชน

ที่	โครงการ	วัตถุประสงค์	เป้าหมาย (ผลผลิตของ โครงการ)	งบประมาณ					ตัวชี้วัด (KPI)	ผลที่คาดว่าจะได้รับ	หน่วย งาน รับผิดชอบ หลัก
				๒๕๖๑ (บาท)	๒๕๖๒ (บาท)	๒๕๖๓ (บาท)	๒๕๖๔ (บาท)	๒๕๖๕ (บาท)			
๑๓๙	โครงการก่อสร้างระบบประปาหมู่บ้านพร้อม ขยายเขตวางท่อบริเวณทางแยกขึ้น สำนักสงฆ์ป่าจันทน์หอม ม.๑๒	เพื่อให้ประชาชนมี น้ำใช้อุปโภค บริโภค	ก่อสร้าง/ขยายเขต ประปาหมู่บ้าน ๑ โครงการ	-	-	-	๑,๐๐๐,๐๐๐	-	ก่อสร้าง/ขยาย เขตประปา หมู่บ้าน ๑ โครงการ	ประชาชนใน หมู่บ้านมีน้ำใช้ อุปโภค บริโภค อย่างเพียงพอ	กองช่าง
๑๔๐	โครงการก่อสร้าง/ขยายเขตระบบประปา หมู่บ้าน ม.๑๐	เพื่อให้ประชาชนมี น้ำใช้อุปโภค บริโภค	ก่อสร้าง/ขยายเขต ระบบประปา หมู่บ้าน พร้อมขยายเขต ๑ โครงการ	-	-	-	-	๑,๐๐๐,๐๐๐	มีน้ำสะอาดใช้ อุปโภคและ บริโภค จำนวน ๓๐ ครัวเรือน	ประชาชนใน หมู่บ้านมีน้ำใช้ อุปโภค บริโภค อย่างเพียงพอ	กองช่าง
๑๔๑	โครงการก่อสร้าง/ขยายเขตระบบประปา หมู่บ้านพร้อมชุดเจาะบ่อบาดาล ม.๗	เพื่อให้ประชาชนมี น้ำใช้อุปโภค บริโภค	ก่อสร้าง/ขยายเขต ระบบประปา หมู่บ้าน พร้อมขยายเขต ๑ โครงการ	-	-	-	๑,๐๐๐,๐๐๐	-	มีน้ำสะอาดใช้ อุปโภคและ บริโภค จำนวน ๓๐ ครัวเรือน	ประชาชนใน หมู่บ้านมีน้ำใช้ อุปโภค บริโภค อย่างเพียงพอ	กองช่าง
๑๔๒	โครงการปรับปรุง/ซ่อมแซมระบบประปา หมู่บ้าน ม.๘	เพื่อให้ประชาชนมี น้ำใช้ในการอุปโภค บริโภค	ปรับปรุง/ซ่อมแซม ระบบประปา หมู่บ้าน ๑ โครงการ	๑๐๐,๐๐๐	๑๐๐,๐๐๐	๑๐๐,๐๐๐	๑๐๐,๐๐๐	๑๐๐,๐๐๐	ปรับปรุง/ ซ่อมแซมระบบ ประปาหมู่บ้าน ๑ โครงการ	ประชาชนใน หมู่บ้านมีน้ำใช้ บริโภค อุปโภค อย่างเพียงพอ	กองช่าง
๑๔๓	โครงการปรับปรุง/ซ่อมแซมระบบประปา หมู่บ้าน ม.๔	เพื่อให้ประชาชนมี น้ำใช้ในการอุปโภค บริโภค	ปรับปรุง/ซ่อมแซม ระบบประปา หมู่บ้าน ๑ โครงการ	๑๐๐,๐๐๐	๑๐๐,๐๐๐	๑๐๐,๐๐๐	๑๐๐,๐๐๐	๑๐๐,๐๐๐	ปรับปรุง/ ซ่อมแซมระบบ ประปาหมู่บ้าน ๑ โครงการ	ประชาชนใน หมู่บ้านมีน้ำใช้ บริโภค อุปโภค อย่างเพียงพอ	กองช่าง
๑๔๔	โครงการปรับปรุง/ซ่อมแซมระบบประปา หมู่บ้าน ม.๙	เพื่อให้ประชาชนมี น้ำใช้ในการอุปโภค บริโภค	ปรับปรุง/ซ่อมแซม ระบบประปา หมู่บ้าน ๑ โครงการ	๑๐๐,๐๐๐	๑๐๐,๐๐๐	๑๐๐,๐๐๐	๑๐๐,๐๐๐	๑๐๐,๐๐๐	ปรับปรุง/ ซ่อมแซมระบบ ประปาหมู่บ้าน ๑ โครงการ	ประชาชนใน หมู่บ้านมีน้ำใช้ บริโภค อุปโภค อย่างเพียงพอ	กองช่าง
๑๔๕	โครงการปรับปรุง/ซ่อมแซมระบบประปา หมู่บ้าน ม.๑๐	เพื่อให้ประชาชนมี น้ำใช้ในการอุปโภค บริโภค	ปรับปรุง/ซ่อมแซม ระบบประปา หมู่บ้าน ๑ โครงการ	๑๐๐,๐๐๐	๑๐๐,๐๐๐	๑๐๐,๐๐๐	๑๐๐,๐๐๐	๑๐๐,๐๐๐	ปรับปรุง/ ซ่อมแซมระบบ ประปาหมู่บ้าน ๑ โครงการ	ประชาชนใน หมู่บ้านมีน้ำใช้ บริโภค อุปโภค อย่างเพียงพอ	กองช่าง

๑.๑ แผนงานเคหะและชุมชน

ที่	โครงการ	วัตถุประสงค์	เป้าหมาย (ผลผลิตของ โครงการ)	งบประมาณ					ตัวชี้วัด (KPI)	ผลที่คาดว่าจะได้รับ	หน่วย งาน รับผิดชอบ หลัก
				๒๕๖๑ (บาท)	๒๕๖๒ (บาท)	๒๕๖๓ (บาท)	๒๕๖๔ (บาท)	๒๕๖๕ (บาท)			
๑๔๖	โครงการปรับปรุง/ซ่อมแซมระบบประปา หมู่บ้าน ม.๑๑	เพื่อให้ประชาชนมี น้ำใช้ในการอุปโภค บริโภค	ปรับปรุง/ซ่อมแซม ระบบประปา หมู่บ้าน ๑ โครงการ	๑๐๐,๐๐๐	๑๐๐,๐๐๐	๑๐๐,๐๐๐	๑๐๐,๐๐๐	๑๐๐,๐๐๐	ปรับปรุง/ ซ่อมแซมระบบ ประปาหมู่บ้าน ๑ โครงการ	ประชาชนใน หมู่บ้านมีน้ำใช้ บริโภค อุปโภค อย่างเพียงพอ	กองช่าง
๑๔๗	โครงการปรับปรุง/ซ่อมแซมระบบประปา หมู่บ้าน ม.๕	เพื่อให้ประชาชนมี น้ำใช้ในการอุปโภค บริโภค	ปรับปรุง/ซ่อมแซม ระบบประปา หมู่บ้าน ๑ โครงการ	๑๐๐,๐๐๐	๑๐๐,๐๐๐	๑๐๐,๐๐๐	๑๐๐,๐๐๐	๑๐๐,๐๐๐	ปรับปรุง/ ซ่อมแซมระบบ ประปาหมู่บ้าน ๑ โครงการ	ประชาชนใน หมู่บ้านมีน้ำใช้ บริโภค อุปโภค อย่างเพียงพอ	กองช่าง
๑๔๘	โครงการขุดเจาะบ่อบาดาล ถนนสายนาค้อม ม.๑	เพื่อให้ประชาชนมี น้ำใช้ในการอุปโภค บริโภค อย่างเพียงพอ	ขุดเจาะบ่อบาดาล ๑ แห่ง	-	-	๒๐๐,๐๐๐	๒๐๐,๐๐๐	๒๐๐,๐๐๐	ขุดเจาะบ่อ บาดาล ๑ แห่ง	ประชาชนใน หมู่บ้านมีน้ำใช้ บริโภค อุปโภค อย่างเพียงพอ	กองช่าง
๑๔๙	โครงการขุดเจาะบ่อบาดาล ม.๗	เพื่อให้ประชาชนมี น้ำใช้ในการอุปโภค บริโภค อย่างเพียงพอ	ขุดเจาะบ่อบาดาล ๑ แห่ง	-	-	๒๐๐,๐๐๐	๒๐๐,๐๐๐	๒๐๐,๐๐๐	ขุดเจาะบ่อ บาดาล ๑ แห่ง	ประชาชนใน หมู่บ้านมีน้ำใช้ บริโภค อุปโภค อย่างเพียงพอ	กองช่าง
๑๕๐	โครงการขุดเจาะบ่อบาดาล ถนนสายทุ่งค้อ ม.๙	เพื่อให้ประชาชนมี น้ำใช้ในการอุปโภค บริโภค อย่างเพียงพอ	ขุดเจาะบ่อบาดาล ๑ แห่ง	-	-	๒๐๐,๐๐๐	๒๐๐,๐๐๐	๒๐๐,๐๐๐	ขุดเจาะบ่อ บาดาล ๑ แห่ง	ประชาชนใน หมู่บ้านมีน้ำใช้ บริโภค อุปโภค อย่างเพียงพอ	กองช่าง
๑๕๑	โครงการขุดเจาะบ่อบาดาล ม.๑๑	เพื่อให้ประชาชนมี น้ำใช้ในการอุปโภค บริโภค อย่างเพียงพอ	ขุดเจาะบ่อบาดาล ๑ แห่ง	-	-	๒๐๐,๐๐๐	๒๐๐,๐๐๐	๒๐๐,๐๐๐	ขุดเจาะบ่อ บาดาล ๑ แห่ง	ประชาชนใน หมู่บ้านมีน้ำใช้ บริโภค อุปโภค อย่างเพียงพอ	กองช่าง
๑๕๒	โครงการก่อสร้างฝายคลองม้ายิง ม.๑ (ตอนล่าง)	เพื่อให้ประชาชนมี น้ำใช้ในการอุปโภค บริโภค	ฝายน้ำล้น ๑ โครงการ	-	-	๘๐๐,๐๐๐	๘๐๐,๐๐๐	๘๐๐,๐๐๐	ฝายน้ำล้น ๑ แห่ง	กักเก็บน้ำไว้ให้ ประชาชนได้ใช้ใน ฤดูแล้ง	กองช่าง
๑๕๓	โครงการก่อสร้างฝายห้วยเขาตาสุก ม.๒	เพื่อให้ประชาชนมี น้ำใช้ในการอุปโภค บริโภค	ฝายน้ำล้น ๑ โครงการ	-	-	๘๐๐,๐๐๐	๘๐๐,๐๐๐	๘๐๐,๐๐๐	ฝายน้ำล้น ๑ แห่ง	กักเก็บน้ำไว้ให้ ประชาชนได้ใช้ใน ฤดูแล้ง	กองช่าง

๑.๑ แผนงานเคหะและชุมชน

ที่	โครงการ	วัตถุประสงค์	เป้าหมาย (ผลผลิตของ โครงการ)	งบประมาณ					ตัวชี้วัด (KPI)	ผลที่คาดว่าจะได้รับ	หน่วย งาน รับผิดชอบ หลัก
				๒๕๖๑ (บาท)	๒๕๖๒ (บาท)	๒๕๖๓ (บาท)	๒๕๖๔ (บาท)	๒๕๖๕ (บาท)			
๑๕๔	โครงการก่อสร้างฝายน้ำล้นหนองลูกसान ม.๖	เพื่อให้ประชาชนมีน้ำใช้ในการอุปโภคบริโภค	ฝายน้ำล้น ๑ โครงการ	-	-	๘๐๐,๐๐๐	๘๐๐,๐๐๐	๘๐๐,๐๐๐	ฝายน้ำล้น ๑ แห่ง	กักเก็บน้ำไว้ให้ประชาชนได้ใช้ในฤดูแล้ง	กองช่าง
๑๕๕	โครงการก่อสร้างฝายน้ำล้นหนองย่างแรด ม.๖	เพื่อให้ประชาชนมีน้ำใช้ในการอุปโภคบริโภค	ฝายน้ำล้น ๑ โครงการ	-	-	๘๐๐,๐๐๐	๘๐๐,๐๐๐	๘๐๐,๐๐๐	ฝายน้ำล้น ๑ แห่ง	กักเก็บน้ำไว้ให้ประชาชนได้ใช้ในฤดูแล้ง	กองช่าง
๑๕๖	โครงการก่อสร้างฝายน้ำล้นคลองม้ายัง ม.๘ (ตอนบน)	เพื่อให้ประชาชนมีน้ำใช้ในการอุปโภคบริโภค	ฝายน้ำล้นหนองลูกसान	-	-	๘๐๐,๐๐๐	๘๐๐,๐๐๐	๘๐๐,๐๐๐	ฝายน้ำล้น ๑ แห่ง	กักเก็บน้ำไว้ให้ประชาชนได้ใช้ในฤดูแล้ง	กองช่าง
๑๕๗	โครงการก่อสร้างคันกันดินพร้อมการตัดเรล ม.๘	เพื่อก่อสร้างคันกันดินพร้อมการตัดเรลเพื่อป้องกันถนนพังทลาย	ก่อสร้างคันกันดินพร้อมการตัดเรล ๑ โครงการ	-	-	๖๐๐,๐๐๐	๖๐๐,๐๐๐	๖๐๐,๐๐๐	คันกันดินพร้อมการตัดเรล ๑ โครงการ	ถนนและริมตลิ่งได้รับการป้องกัน	กองช่าง
๑๕๘	โครงการก่อสร้างฝายน้ำล้นปลายห้วยรากยาง ม.๙	เพื่อให้ประชาชนมีน้ำใช้ในการอุปโภคบริโภค	ก่อสร้างฝายน้ำล้น ๑ โครงการ	-	-	๘๐๐,๐๐๐	๘๐๐,๐๐๐	๘๐๐,๐๐๐	ฝายน้ำล้น ๑ แห่ง	เพื่อกักเก็บน้ำไว้ให้ประชาชนได้ใช้ในฤดูแล้ง	กองช่าง
๑๕๙	โครงการก่อสร้างฝายน้ำล้น ม.๑๐	เพื่อให้ประชาชนมีน้ำใช้ในการอุปโภคบริโภค	ก่อสร้างฝายน้ำล้น ๑ โครงการ	-	-	๘๐๐,๐๐๐	๘๐๐,๐๐๐	๘๐๐,๐๐๐	ฝายน้ำล้น ๑ แห่ง	เพื่อกักเก็บน้ำไว้ให้ประชาชนได้ใช้ในฤดูแล้ง	กองช่าง
๑๖๐	โครงการซ่อมแซมอาคารอัดน้ำห้วยรากยาง ม.๑๐	เพื่อให้ประชาชนมีน้ำใช้ในการอุปโภคบริโภค	ก่อสร้างฝายน้ำล้น ๑ โครงการ	-	-	๘๐๐,๐๐๐	๘๐๐,๐๐๐	๘๐๐,๐๐๐	ฝายน้ำล้น ๑ แห่ง	เพื่อกักเก็บน้ำไว้ให้ประชาชนได้ใช้ในฤดูแล้ง	กองช่าง
๑๖๑	โครงการก่อสร้างท่อลอดเหลี่ยม สายนาดีอม ม.๑ ,สายเขาปาง-หนองยาว ม.๕ สายยุพดี-บุญมี เปลี่ยนจากท่อ คสล. ม.๖ , สายหนองย่างแรด ม.๖ สายเลียบคลองท่าตะเภา ม.๓-ม.๕	เพื่อการระบายน้ำที่รวดเร็ว	ท่อลอดเหลี่ยม ขนาด ๒ ช่อง ๕ โครงการ	๑,๐๐๐,๐๐๐	๑,๐๐๐,๐๐๐	๑,๐๐๐,๐๐๐	๑,๐๐๐,๐๐๐	๑,๐๐๐,๐๐๐	ท่อลอดเหลี่ยม ขนาด ๒ ช่อง ๕ โครงการ	ระบายน้ำได้รวดเร็วและมีประสิทธิภาพ	กองช่าง
๑๖๒	โครงการก่อสร้างอ่างเก็บน้ำเพื่อการประปา หมู่บ้านและการเกษตรบ้านเขากล้วย ม.๑๐	เพื่อกักเก็บน้ำไว้ให้ประชาชนได้ใช้ในฤดูแล้ง	ก่อสร้างอ่างเก็บน้ำ ๑ แห่ง	-	-	-	-	๑,๐๐๐,๐๐๐	อ่างเก็บน้ำ ๑ แห่ง	กักเก็บน้ำไว้ให้ประชาชนได้ใช้ในฤดูแล้ง	กองช่าง

๑.๑ แผนงานเคหะและชุมชน

ที่	โครงการ	วัตถุประสงค์	เป้าหมาย (ผลผลิตของ โครงการ)	งบประมาณ					ตัวชี้วัด (KPI)	ผลที่คาดว่าจะได้รับ	หน่วย งาน รับผิดชอบ หลัก
				๒๕๖๑ (บาท)	๒๕๖๒ (บาท)	๒๕๖๓ (บาท)	๒๕๖๔ (บาท)	๒๕๖๕ (บาท)			
๑๖๓	โครงการก่อสร้างทางระบายน้ำ (คอนกรีต) ม.๓	เพื่อการระบายน้ำที่มีประสิทธิภาพ	ทางระบายน้ำ (คอนกรีต) ๑ โครงการ	-	-	-	-	๕๐๐,๐๐๐	ทางระบายน้ำ (คอนกรีต) ๑ โครงการ	การระบายน้ำที่มีประสิทธิภาพ	กองช่าง
๑๖๔	โครงการก่อสร้างวางท่อระบายน้ำภายในหมู่บ้าน ม.๓	เพื่อการระบายน้ำที่มีประสิทธิภาพ	วางท่อระบายน้ำ ๑ โครงการ	-	-	-	๕๐๐,๐๐๐	-	วางท่อระบายน้ำ ๑ โครงการ	การระบายน้ำที่มีประสิทธิภาพ	กองช่าง
๑๖๕	โครงการขุดลอกสระ/คลอง/แหล่งน้ำต่าง ๆ '-ขุดลอกคลองหนองไทร-หนองน้ำขาว หมู่ ๒ '-ขุดลอกคลองหนองบัว-นาเหนือ หมู่ที่ ๓ '-ขุดลอกห้วยปริง-คลองม้ายัง หมู่ที่ ๔ '-ขุดลอกสระหนองยาว หมู่ที่ ๕ '-ขุดลอกหนองยางแรด-หนองลูกสาร หมู่ที่ ๖ '-ขุดลอกหนองน้ำสาธารณะหนองค้อ, หนองจอก, หนองสุมเหี้ย, หมู่ที่ ๗ ขุดลอกหนองหลุมข้าว ,หนองภูมิ หมู่ที่ ๘ '-ขุดลอกดินตะกอนหน้าฝายน้ำล้นคลองม้ายัง หมู่ที่ ๘ '-ขุดลอกหน้าฝายน้ำล้นห้วยรากยาง หมู่ที่ ๙ '-ขุดลอกหน้าฝายน้ำล้นห้วยหินดาด หมู่ที่ ๙ '-ขุดลอกสระสาธารณะบ้านเขากล้วย หมู่ที่ ๑๐ '-ขุดลอกห้วยใหญ่ หมู่ที่ ๑๑ '-ขุดลอกห้วยหินราง หมู่ที่ ๑๒ '-ขุดลอกสระน้ำบริเวณศูนย์ฝึกอาชีพ ม.๑๐	-เพื่อใช้เป็นที่กักเก็บน้ำไว้ในฤดูแล้ง -เพื่อกักเก็บน้ำใช้ในการเกษตรอย่างเพียงพอ -เพื่อเป็นทางระบายน้ำ -เพื่อปรับปรุงเป็นสวนสาธารณะสำหรับพักผ่อน	ขุดลอกสระ/คลอง/แหล่งน้ำต่าง ๆ จำนวน ๑๘ แห่ง	๕,๐๐๐,๐๐๐	๕,๐๐๐,๐๐๐	๕,๐๐๐,๐๐๐	๕,๐๐๐,๐๐๐	๕,๐๐๐,๐๐๐	ขุดลอกสระ/คลอง/แหล่งน้ำต่าง ๆ จำนวน ๑๘ แห่ง	กักเก็บน้ำไว้ในฤดูแล้ง	กองช่าง
๑๖๖	โครงการซ่อมแซมไฟฟ้าสาธารณะ ม.๑ – ม.๑๒	เพื่อประชาชนได้มีแสงสว่างอย่างเพียงพอ	ซ่อมแซมไฟฟ้าสาธารณะ ๑๒ หมู่บ้าน	๒๐๐,๐๐๐	๒๐๐,๐๐๐	๒๐๐,๐๐๐	๒๐๐,๐๐๐	๒๐๐,๐๐๐	ซ่อมแซมไฟฟ้า ม.๑ - ๑๒	เพื่อให้ประชาชนได้มีแสงสว่างอย่างเพียงพอ	กองช่าง

๑.๑ แผนงานเคหะและชุมชน

ที่	โครงการ	วัตถุประสงค์	เป้าหมาย (ผลผลิตของ โครงการ)	งบประมาณ					ตัวชี้วัด (KPI)	ผลที่คาดว่าจะได้รับ	หน่วย งาน รับผิดชอบ หลัก
				๒๕๖๑ (บาท)	๒๕๖๒ (บาท)	๒๕๖๓ (บาท)	๒๕๖๔ (บาท)	๒๕๖๕ (บาท)			
๑๖๗	โครงการขยายเขตไฟฟ้าสายหนองไทร ม.๑ สายสุจริตธรรม ม.๑๒ , สายเขาหอยโข่ง ม.๒ สายเขาน้อย-วังไผ่ บริเวณถนนขึ้นเขาน้อย ม.๘	เพื่อให้ประชาชนได้มี แสงสว่างอย่าง เพียงพอ	ขยายเขตไฟฟ้า ๔ โครงการ	-	-	๘๐๐,๐๐๐	๘๐๐,๐๐๐	๘๐๐,๐๐๐	ขยายเขตไฟฟ้า ๓ โครงการ	ประชาชนได้มีแสง สว่างอย่าง เพียงพอ	กองช่าง
๑๖๘	โครงการขยายเขตไฟฟ้าแรงต่ำ แบบปักเสาพาดสายนาต่อม ม.๑ สายมิตรภาพ ม.๑๐ สายสี่แยกประสานมิตร ม.๑๒	เพื่อให้ประชาชนได้มี แสงสว่างอย่าง เพียงพอ	ขยายเขตไฟฟ้าแรง ต่ำแบบปักเสาพาด สาย	-	-	๖๐๐,๐๐๐	๖๐๐,๐๐๐	๖๐๐,๐๐๐	ขยายเขตไฟฟ้า แรงต่ำแบบปัก เสาพาดสาย	ประชาชนได้มีแสง สว่างอย่าง เพียงพอ	กองช่าง
๑๖๙	โครงการรื้อถอนระบบประปาหมู่บ้าน (ถึงประปา) บริเวณถนนสายหนองบัว- นาเหนือ ม.๕	เพื่อรื้อถังประปา เนื่องจากชำรุดและ อาจพังทลายที่อยู่อาศัย ของประชาชน	รื้อถังประปาหมู่บ้าน ๑ โครงการ	-	๑๐๐,๐๐๐	๑๐๐,๐๐๐	-	-	รื้อถังประปา หมู่บ้าน ๑ โครงการ	ที่อยู่อาศัยและ ประชาชนได้รับ ความปลอดภัย	กองช่าง
๑๗๐	โครงการก่อสร้างเขื่อนป้องกันตลิ่ง คลองท่าตะเภา ม.๖	เพื่อป้องกันน้ำกัด เซาะตลิ่ง	เขื่อนป้องกันตลิ่ง ๑ โครงการ	-	-	๑๐,๐๐๐,๐๐๐	๑๐,๐๐๐,๐๐๐	๑๐,๐๐๐,๐๐๐	เขื่อนป้องกัน ริมตลิ่ง จำนวน ๑ แห่ง	ป้องกันน้ำกัดเซาะ ตลิ่งพัง คลองท่าตะเภา	กองช่าง
๑๗๑	โครงการก่อสร้างเขื่อนป้องกันตลิ่ง คลองท่าตะเภา ม.๕ เชื่อมต่อ ม.๓	เพื่อป้องกันน้ำกัด เซาะตลิ่ง	เขื่อนป้องกันตลิ่ง ๑ โครงการ	-	-	๒๐,๐๐๐,๐๐๐	๒๐,๐๐๐,๐๐๐	๒๐,๐๐๐,๐๐๐	เขื่อนป้องกัน ริมตลิ่ง จำนวน ๑ แห่ง	ป้องกันน้ำกัดเซาะ ตลิ่งพัง คลองท่าตะเภา	กองช่าง
๑๗๒	โครงการก่อสร้างเขื่อนป้องกันตลิ่ง คลองท่าตะเภา ม.๒ เชื่อมต่อ ม.๑	เพื่อป้องกันน้ำกัด เซาะตลิ่ง	เขื่อนป้องกันตลิ่ง ๑ โครงการ	-	-	๑๕,๐๐๐,๐๐๐	๑๕,๐๐๐,๐๐๐	๑๕,๐๐๐,๐๐๐	เขื่อนป้องกัน ริมตลิ่ง จำนวน ๑ แห่ง	ป้องกันน้ำกัดเซาะ ตลิ่งพัง คลองท่าตะเภา	กองช่าง

รายละเอียดโครงการพัฒนา
แผนพัฒนาท้องถิ่น (พ.ศ. ๒๕๖๑ – ๒๕๖๕)

องค์การบริหารส่วนตำบลหาดพันไกร อำเภอเมืองชุมพร จังหวัดชุมพร

ก. ยุทธศาสตร์การพัฒนาจังหวัดที่ ๒ การพัฒนาคน ครอบคลุม ชุมชน และสังคมให้มีความมั่นคงตามหลักปรัชญาของเศรษฐกิจพอเพียง

ข. ยุทธศาสตร์การพัฒนาของ อบท. ในเขตจังหวัดที่ ๒ ยุทธศาสตร์การส่งเสริมคุณภาพชีวิต

๒. ยุทธศาสตร์การพัฒนาด้านส่งเสริมคุณภาพชีวิต

๒.๑ แผนงานบริหารงานทั่วไป

ที่	โครงการ	วัตถุประสงค์	เป้าหมาย (ผลผลิตของโครงการ)	งบประมาณ					ตัวชี้วัด (KPI)	ผลที่คาดว่าจะได้รับ	หน่วยงานรับผิดชอบหลัก
				๒๕๖๑ (บาท)	๒๕๖๒ (บาท)	๒๕๖๓ (บาท)	๒๕๖๔ (บาท)	๒๕๖๕ (บาท)			
๑	โครงการจัดเก็บข้อมูลพื้นฐาน (จปฐ.)	เพื่อเป็นแนวทางในการแก้ไขปัญหาต่าง ๆ	๑ โครงการ	๓๐,๐๐๐	๓๐,๐๐๐	๓๐,๐๐๐	๓๐,๐๐๐	๓๐,๐๐๐	จัดเก็บข้อมูลพื้นฐาน (จปฐ.) ๑ โครงการ	ทราบปัญหาความต้องการของประชาชน	สำนักปลัด

๒.๒ แผนงานสร้างคามเข้มแข็งของชุมชน

ที่	โครงการ	วัตถุประสงค์	เป้าหมาย (ผลผลิตของโครงการ)	งบประมาณ					ตัวชี้วัด (KPI)	ผลที่คาดว่าจะได้รับ	หน่วยงานรับผิดชอบหลัก
				๒๕๖๑ (บาท)	๒๕๖๒ (บาท)	๒๕๖๓ (บาท)	๒๕๖๔ (บาท)	๒๕๖๕ (บาท)			
๑	โครงการช่วยเหลือผู้สูงอายุ สตรีผู้ด้อยโอกาส	เพื่อให้การช่วยเหลือด้านสวัสดิการและการสงเคราะห์ตลอดเวลา	๑ โครงการ	๒๐,๐๐๐	๒๐,๐๐๐	๒๐,๐๐๐	๒๐,๐๐๐	๒๐,๐๐๐	ช่วยเหลือผู้สูงอายุ สตรีผู้ด้อยโอกาส ๑ โครงการ	มีการช่วยเหลือด้านสวัสดิการและการสงเคราะห์	สำนักปลัด
๒	โครงการแก้ไขปัญหาเด็กและเยาวชน	เพื่อป้องกันและแก้ไขปัญหาเด็กและเยาวชน	๑ โครงการ	๒๐,๐๐๐	๒๐,๐๐๐	๒๐,๐๐๐	๒๐,๐๐๐	๒๐,๐๐๐	แก้ไขปัญหาเด็ก ๑ โครงการ	เด็กและเยาวชนมีคุณภาพชีวิตที่ดี	สำนักปลัด
๓	โครงการส่งเสริมกิจกรรมด้านการพัฒนาสตรีและครอบครัว	เพื่อสนับสนุนและพัฒนากิจกรรมของสตรีและครอบครัวในด้านต่าง ๆ	๑ โครงการ	๒๐,๐๐๐	๒๐,๐๐๐	๒๐,๐๐๐	๒๐,๐๐๐	๒๐,๐๐๐	ส่งเสริมการพัฒนสตรีและครอบครัว ๑ โครงการ	กิจกรรมของสตรีและครอบครัวได้รับการพัฒนาและส่งเสริม	สำนักปลัด

๒.๒ แผนงานสร้างความเข้มแข็งของชุมชน

ที่	โครงการ	วัตถุประสงค์	เป้าหมาย (ผลผลิตของ โครงการ)	งบประมาณ					ตัวชี้วัด (KPI)	ผลที่คาดว่าจะ ได้รับ	หน่วย งาน รับผิดชอบ หลัก
				๒๕๖๑ (บาท)	๒๕๖๒ (บาท)	๒๕๖๓ (บาท)	๒๕๖๔ (บาท)	๒๕๖๕ (บาท)			
๔	โครงการอบรมเพื่อสุขภาพผู้พิการ ตำบลหาดพันไกร	เพื่ออบรมให้ความรู้ ผู้พิการในด้าน สุขภาพ	๑ โครงการ	๑๐,๐๐๐	๑๐,๐๐๐	๑๐,๐๐๐	๑๐,๐๐๐	๑๐,๐๐๐	อบรมให้ความรู้ ผู้พิการ ๑ โครงการ	ส่งเสริมให้ผู้พิการมี ความรู้ในด้าน สุขภาพ	สำนักปลัด
๕	โครงการปรับปรุงสภาพแวดล้อมให้ผู้พิการ	เพื่อให้ผู้พิการมี สภาพแวดล้อมที่ดี	๑ โครงการ	๓๐,๐๐๐	๓๐,๐๐๐	๓๐,๐๐๐	๓๐,๐๐๐	๓๐,๐๐๐	ปรับปรุง สภาพแวดล้อม ให้ผู้พิการ ๑ โครงการ	ผู้พิการมี สภาพแวดล้อมและ สุขภาพจิตที่ดี	สำนักปลัด
๖	โครงการแก้ไขปัญหามาตรฐานโรค เอชไอวี การแก้ไขปัญหามาตรฐานโรค ก่อนวัยอันควร การตั้งครกในวัยรุ่น ฯลฯ	เพื่อป้องกันปัญหา มาตรฐานโรค	๑ โครงการ	๕๐,๐๐๐	๕๐,๐๐๐	๕๐,๐๐๐	๕๐,๐๐๐	๕๐,๐๐๐	แก้ไขปัญหามาตรฐานโรค ๑ โครงการ	ปัญหามาตรฐานโรค ไม่เกิดในเด็กและ เยาวชน	สำนักปลัด
๗	โครงการค่ายครอบครัวสัมพันธ์	เพื่อป้องกัน มาตรฐานโรค	๑ โครงการ	๕๐,๐๐๐	๕๐,๐๐๐	๕๐,๐๐๐	๕๐,๐๐๐	๕๐,๐๐๐	แก้ไขปัญหามาตรฐานโรค ๑ โครงการ	ปัญหามาตรฐานโรค ไม่เกิดในเด็กและ เยาวชน	สำนักปลัด
๘	โครงการศูนย์พัฒนาครอบครัว ตำบลหาดพันไกร	เพื่อป้องกัน มาตรฐานโรค	๑ โครงการ	๓๐,๐๐๐	๓๐,๐๐๐	๓๐,๐๐๐	๓๐,๐๐๐	๓๐,๐๐๐	แก้ไขปัญหามาตรฐานโรค ๑ โครงการ	ปัญหามาตรฐานโรค ไม่เกิดในเด็กและ เยาวชน	สำนักปลัด
๙	โครงการป้องกันการติดเชื้อเอชไอวีใน กลุ่มเด็กและเยาวชน	เพื่อป้องกันและ แก้ไขปัญหามาตรฐานโรค	๑ โครงการ	๒๐,๐๐๐	๒๐,๐๐๐	๒๐,๐๐๐	๒๐,๐๐๐	๒๐,๐๐๐	ไม่มีผู้ติดเชื้อราย ใหม่	ป้องกันและแก้ไข ปัญหามาตรฐานโรค	สำนักปลัด
๑๐	โครงการการรักษา การดูแล และการให้ ความช่วยเหลือแก่ผู้ติดเชื้อเอชไอวี	เพื่อป้องกันและ แก้ไขปัญหามาตรฐานโรค	๑ โครงการ	๑๐,๐๐๐	๑๐,๐๐๐	๑๐,๐๐๐	๑๐,๐๐๐	๑๐,๐๐๐	แก้ไขปัญหามาตรฐานโรค ๑ โครงการ	ป้องกันและแก้ไข ปัญหามาตรฐานโรค	สำนักปลัด
๑๑	โครงการส่งเสริมพัฒนาคุณภาพชีวิต ผู้ด้อยโอกาส ผู้สูงอายุ ผู้พิการ	เพื่อส่งเสริมพัฒนา คุณภาพชีวิต ผู้ด้อยโอกาส ผู้สูงอายุ ผู้พิการ	๑ โครงการ	๒๐,๐๐๐	๒๐,๐๐๐	๒๐,๐๐๐	๒๐,๐๐๐	๒๐,๐๐๐	แก้ไขปัญหามาตรฐานโรค ผู้ด้อยโอกาส ผู้สูงอายุ ผู้พิการ ๑ โครงการ	ป้องกันและแก้ไข ปัญหามาตรฐานโรค ของผู้ด้อยโอกาส ผู้สูงอายุ ผู้พิการ	สำนักปลัด

๒.๒ แผนงานสร้างความเข้มแข็งของชุมชน

ที่	โครงการ	วัตถุประสงค์	เป้าหมาย (ผลผลิตของ โครงการ)	งบประมาณ					ตัวชี้วัด (KPI)	ผลที่คาดว่าจะ ได้รับ	หน่วย งาน รับผิดชอบ หลัก
				๒๕๖๑ (บาท)	๒๕๖๒ (บาท)	๒๕๖๓ (บาท)	๒๕๖๔ (บาท)	๒๕๖๕ (บาท)			
๑	โครงการแก้ไขปัญหาการว่างงานหรือส่งเสริมการทำมาหากินของประชาชน	เพื่อให้ประชาชนในตำบลมีรายได้เพิ่มขึ้นและมีความมั่นคงในการประกอบอาชีพ	๑ โครงการ	๓๐,๐๐๐	๓๐,๐๐๐	๓๐,๐๐๐	๓๐,๐๐๐	๓๐,๐๐๐	ส่งเสริมการทำมาหากินของประชาชน ๑๒ หมู่บ้าน	ประชาชนในตำบลมีรายได้เพิ่มขึ้นและมีความมั่นคงในการประกอบอาชีพ	สำนักปลัด
๒	โครงการส่งเสริมการทำปศุสัตว์ภาพ/อินทรีย์ ม.๑ - ม.๑๒	เพื่อเพิ่มผลผลิตทางการเกษตร	๑๒ หมู่บ้าน	๒๔๐,๐๐๐	๒๔๐,๐๐๐	๒๔๐,๐๐๐	๒๔๐,๐๐๐	๒๔๐,๐๐๐	ส่งเสริมการทำปศุสัตว์ภาพ/อินทรีย์ ๑๒ หมู่บ้าน	ประชาชนได้เพิ่มผลผลิตทางการเกษตร	สำนักปลัด
๓	โครงการจัดหาอาชีพเสริมให้กับกลุ่มเกษตรกร , กลุ่มสตรี , ประชาชน ม.๑ - ม.๑๒	เพื่อให้กลุ่มเกษตรกร สตรีในหมู่บ้าน มีรายได้เพิ่มขึ้นและมีความมั่นคงในการประกอบอาชีพ	๑ โครงการ	๒๔๐,๐๐๐	๒๔๐,๐๐๐	๒๔๐,๐๐๐	๒๔๐,๐๐๐	๒๔๐,๐๐๐	จัดหาอาชีพให้กลุ่มเกษตรกร ผู้มีรายได้น้อย ๑๒ หมู่บ้าน	กลุ่มเกษตรกร สตรีในตำบลมีรายได้เพิ่มขึ้นและมีความมั่นคงในการประกอบอาชีพ	สำนักปลัด
๔	โครงการส่งเสริมกลุ่มปลูกปาล์มน้ำมัน ม.๑ - ม.๑๒	เพื่อให้ประชาชนในตำบลมีรายได้เพิ่มและมีความมั่นคงในการประกอบอาชีพ	๑ โครงการ	๒๔๐,๐๐๐	๒๔๐,๐๐๐	๒๔๐,๐๐๐	๒๔๐,๐๐๐	๒๔๐,๐๐๐	ส่งเสริมกลุ่มปลูกปาล์มน้ำมัน ๑๒ หมู่บ้าน	ประชาชนในตำบลมีรายได้เพิ่มขึ้นและมีความมั่นคงในการประกอบอาชีพ	สำนักปลัด
๕	โครงการเลี้ยงปลาในกระชังบริเวณหนองน้ำสาธารณะ ม.๗,๘,๑๑,๙	เพื่อให้ประชาชนในตำบลมีรายได้เพิ่มขึ้นและมีความมั่นคงในการประกอบอาชีพ	๔ หมู่บ้าน	๘๐,๐๐๐	๘๐,๐๐๐	๘๐,๐๐๐	๘๐,๐๐๐	๘๐,๐๐๐	ส่งเสริมกลุ่มเลี้ยงปลาในกระชัง ๔ หมู่บ้าน	ประชาชนในตำบลมีรายได้เพิ่มขึ้นและมีความมั่นคงในการประกอบอาชีพ	สำนักปลัด
๖	โครงการส่งเสริมการปลูกผักสวนครัว ม.๑ - ม.๑๒	เพื่อให้ประชาชนในตำบลมีรายได้เพิ่มขึ้นและมีความมั่นคงในการประกอบอาชีพ	๑๒ หมู่บ้าน	๒๔๐,๐๐๐	๒๔๐,๐๐๐	๒๔๐,๐๐๐	๒๔๐,๐๐๐	๒๔๐,๐๐๐	ส่งเสริมการปลูกผักสวนครัว ๑๒ หมู่บ้าน	ประชาชนในตำบลมีรายได้เพิ่มขึ้นและมีความมั่นคงในการประกอบอาชีพ	สำนักปลัด

๒.๒ แผนงานสร้างความเข้มแข็งของชุมชน

ที่	โครงการ	วัตถุประสงค์	เป้าหมาย (ผลผลิตของ โครงการ)	งบประมาณ					ตัวชี้วัด (KPI)	ผลที่คาดว่าจะ ได้รับ	หน่วย งาน รับผิดชอบ หลัก
				๒๕๖๑ (บาท)	๒๕๖๒ (บาท)	๒๕๖๓ (บาท)	๒๕๖๔ (บาท)	๒๕๖๕ (บาท)			
๗	โครงการส่งเสริมการเลี้ยงผึ้งโพรง ม.๑, ม.๔	เพื่อให้ประชาชนในตำบลมีรายได้เพิ่มขึ้นและมีความมั่นคงในการประกอบอาชีพ	๒ หมู่บ้าน	๔๐,๐๐๐	๔๐,๐๐๐	๔๐,๐๐๐	๔๐,๐๐๐	๔๐,๐๐๐	ส่งเสริมการเลี้ยงผึ้งโพรง ๒ หมู่บ้าน	ประชาชนในตำบลมีรายได้เพิ่มขึ้นและมีความมั่นคงในการประกอบอาชีพ	สำนักปลัด
๘	โครงการสนับสนุนเกษตรกรด้านการทำนา (นาปี,นาปรัง) ม.๑,๒,๓,๔,๕,๖,๗,๘,๙	เพื่อให้ประชาชนในตำบลมีรายได้เพิ่มขึ้นและมีความมั่นคงในการประกอบอาชีพ	๙ หมู่บ้าน	๑๘๐,๐๐๐	๑๘๐,๐๐๐	๑๘๐,๐๐๐	๑๘๐,๐๐๐	๑๘๐,๐๐๐	สนับสนุนเกษตรกรด้านการทำนา ๙ หมู่บ้าน	ประชาชนในตำบลมีรายได้เพิ่มขึ้นและมีความมั่นคงในการประกอบอาชีพ	สำนักปลัด
๙	โครงการพัฒนาอาชีพชาวสวนยาง ม.๙,๑๒,๖,๑๑,๑,๒,๓,๔,๕,๗,๘,๑๐	เพื่อให้ประชาชนในตำบลมีรายได้เพิ่มขึ้นและมีความมั่นคงในการประกอบอาชีพ	๑๒ หมู่บ้าน	๒๔๐,๐๐๐	๒๔๐,๐๐๐	๒๔๐,๐๐๐	๒๔๐,๐๐๐	๒๔๐,๐๐๐	พัฒนาอาชีพชาวสวนยาง ๑๒ หมู่บ้าน	ประชาชนในตำบลมีรายได้เพิ่มขึ้นและมีความมั่นคงในการประกอบอาชีพ	สำนักปลัด
๑๐	โครงการส่งเสริมกลุ่มเพาะเห็ดฟาง ม. ๓,๖,๑๐,๑๑,๙	เพื่อให้ประชาชนในตำบลมีรายได้เพิ่มและมีความมั่นคงในการประกอบอาชีพ	๕ หมู่บ้าน	๑๐๐,๐๐๐	๑๐๐,๐๐๐	๑๐๐,๐๐๐	๑๐๐,๐๐๐	๑๐๐,๐๐๐	ส่งเสริมกลุ่มเพาะเห็ดฟาง ๕ หมู่บ้าน	ประชาชนในตำบลมีรายได้เพิ่มขึ้นและมีความมั่นคงในการประกอบอาชีพ	สำนักปลัด
๑๑	โครงการส่งเสริมการเลี้ยงโคเนื้อ ม. ๓,๕,๗,๘,๑๑,๑๒	เพื่อให้ประชาชนในตำบลมีรายได้เพิ่มขึ้นและมีความมั่นคงในการประกอบอาชีพ	๖ หมู่บ้าน	๑๒๐,๐๐๐	๑๒๐,๐๐๐	๑๒๐,๐๐๐	๑๒๐,๐๐๐	๑๒๐,๐๐๐	ส่งเสริมการเลี้ยงโคเนื้อ ๖ หมู่บ้าน	ประชาชนในตำบลมีรายได้เพิ่มขึ้นและมีความมั่นคงในการประกอบอาชีพ	สำนักปลัด
๑๒	โครงการส่งเสริมการเลี้ยงสุกร ม. ๗,๘,๙,๓,๑๐	เพื่อให้ประชาชนในตำบลมีรายได้เพิ่มขึ้นและมีความมั่นคงในการประกอบอาชีพ	๕ หมู่บ้าน	๑๐๐,๐๐๐	๑๐๐,๐๐๐	๑๐๐,๐๐๐	๑๐๐,๐๐๐	๑๐๐,๐๐๐	ส่งเสริมการปลูกผักสวนครัว ๑๒ หมู่บ้าน	ประชาชนในตำบลมีรายได้เพิ่มขึ้นและมีความมั่นคงในการประกอบอาชีพ	สำนักปลัด

๒.๒ แผนงานสร้างความเข้มแข็งของชุมชน

ที่	โครงการ	วัตถุประสงค์	เป้าหมาย (ผลผลิตของ โครงการ)	งบประมาณ					ตัวชี้วัด (KPI)	ผลที่คาดว่าจะ ได้รับ	หน่วย งาน รับผิดชอบ หลัก
				๒๕๖๑ (บาท)	๒๕๖๒ (บาท)	๒๕๖๓ (บาท)	๒๕๖๔ (บาท)	๒๕๖๕ (บาท)			
๑๓	โครงการส่งเสริมกลุ่มทำนาแปลงใหญ่	เพื่อส่งเสริมกลุ่มทำนาให้มีความเข้มแข็งและมั่นคงในการประกอบอาชีพ	ส่งเสริมกลุ่มทำนาแปลงใหญ่ ๑ โครงการ	-	๑๐๐,๐๐๐	๑๐๐,๐๐๐	๑๐๐,๐๐๐	๑๐๐,๐๐๐	สนับสนุนเกษตรกรด้านการทำนา ๑ โครงการ	ประชาชนในตำบลมีรายได้เพิ่มขึ้นและมีความมั่นคงในการประกอบอาชีพ	สำนักปลัด
๑๔๓	โครงการปลูกพืชตามแนวพระราชดำริเศรษฐกิจพอเพียง ม.๑๐	เพื่อให้ประชาชนในตำบลมีรายได้เพิ่มขึ้นและมีความมั่นคงในการประกอบอาชีพ	๑ โครงการ	๕๐,๐๐๐	๕๐,๐๐๐	๕๐,๐๐๐	๕๐,๐๐๐	๕๐,๐๐๐	ส่งเสริมเศรษฐกิจพอเพียง ๑ โครงการ	ประชาชนในตำบลมีรายได้เพิ่มขึ้นและมีความมั่นคงในการประกอบอาชีพ	สำนักปลัด
๑๕	โครงการส่งเสริมพัฒนาฝีมือแรงงาน ม.๑ - ๑๒	เพื่อให้แรงงานในอาชีพต่าง ๆ ได้พัฒนาฝีมือในการปฏิบัติงานให้ชำนาญขึ้น	๑ โครงการ	๑๐๐,๐๐๐๐	๑๐๐,๐๐๐๐	๑๐๐,๐๐๐๐	๑๐๐,๐๐๐๐	๑๐๐,๐๐๐๐	ส่งเสริมพัฒนาฝีมือแรงงาน ๑ โครงการ	แรงงานในอาชีพต่าง ๆ ได้พัฒนาฝีมือในการปฏิบัติงานให้ชำนาญขึ้น	สำนักปลัด
๑๖	โครงการเศรษฐกิจพอเพียงเพื่อชุมชนที่เข้มแข็งและยั่งยืน ม.๓	เพื่อให้ประชาชนในตำบลมีรายได้เพิ่มขึ้นและมีความมั่นคงในการประกอบอาชีพ	๑ โครงการ	๕๐,๐๐๐	๕๐,๐๐๐	๕๐,๐๐๐	๕๐,๐๐๐	๕๐,๐๐๐	ส่งเสริมเศรษฐกิจพอเพียง ๑ โครงการ	ประชาชนในตำบลมีรายได้เพิ่มขึ้นและมีความมั่นคงในการประกอบอาชีพ	สำนักปลัด
๑๗	โครงการดำเนินการหรือสนับสนุนโครงการอื่นเนื่องมาจากพระราชดำริ	เพื่อให้ประชาชนในตำบลมีรายได้เพิ่มและมีความมั่นคงในการประกอบอาชีพ	๑ โครงการ	๑๐,๐๐๐	๑๐,๐๐๐	๑๐,๐๐๐	๑๐,๐๐๐	๑๐,๐๐๐	ส่งเสริมโครงการพระราชดำริ ๑ โครงการ	ประชาชนในหมู่บ้านปฏิบัติตามหลักเศรษฐกิจพอเพียง	สำนักปลัด
๑๘	โครงการส่งเสริมการเลี้ยงเปิด,เลี้ยงไก่ ม.๓,๘	เพื่อให้ประชาชนในตำบลมีรายได้เพิ่มขึ้นและมีความมั่นคงในการประกอบอาชีพ	๒ หมู่บ้าน	๔๐,๐๐๐	๔๐,๐๐๐	๔๐,๐๐๐	๔๐,๐๐๐	๔๐,๐๐๐	ส่งเสริมการเลี้ยงเปิด,เลี้ยงไก่ ๒ หมู่บ้าน	ประชาชนในตำบลมีรายได้เพิ่มขึ้นและมีความมั่นคงในการประกอบอาชีพ	สำนักปลัด

๒.๒ แผนงานสร้างความเข้มแข็งของชุมชน

ที่	โครงการ	วัตถุประสงค์	เป้าหมาย (ผลผลิตของ โครงการ)	งบประมาณ					ตัวชี้วัด (KPI)	ผลที่คาดว่าจะ ได้รับ	หน่วย งาน รับผิดชอบ หลัก
				๒๕๖๑ (บาท)	๒๕๖๒ (บาท)	๒๕๖๓ (บาท)	๒๕๖๔ (บาท)	๒๕๖๕ (บาท)			
๑๙	โครงการเผยแพร่ขยายผลการดำเนินงานตามหลักเศรษฐกิจพอเพียง	เพื่อให้ประชาชนในตำบลมีรายได้เพิ่มขึ้นและมีความมั่นคงในการประกอบอาชีพ	๑ โครงการ	๑๐,๐๐๐	๑๐,๐๐๐	๑๐,๐๐๐	๑๐,๐๐๐	๑๐,๐๐๐	ส่งเสริมเศรษฐกิจพอเพียง ๑ โครงการ	ประชาชนในหมู่บ้านปฏิบัติตามหลักเศรษฐกิจพอเพียง	สำนักปลัด
๒๐	โครงการส่งเสริมกลุ่มนวดแผนโบราณ ม.๓, ๙	เพื่อให้ประชาชนในตำบลมีรายได้เพิ่มขึ้นและมีความมั่นคงในการประกอบอาชีพ	๑ โครงการ	๒๐,๐๐๐	๒๐,๐๐๐	๒๐,๐๐๐	๒๐,๐๐๐	๒๐,๐๐๐	ส่งเสริมกลุ่มนวดแผนโบราณ ๑ โครงการ	ประชาชนในตำบลมีรายได้เพิ่มขึ้นและมีความมั่นคงในการประกอบอาชีพ	สำนักปลัด
๒๑	โครงการส่งเสริมศูนย์บริการและถ่ายทอดเทคโนโลยีด้านการเกษตรประจำตำบลหาดพันไกร ม.๑๐	เพื่อเป็นแหล่งรวบรวมข้อมูลความรู้แก่เกษตรกร	๑ แห่ง	๒๐,๐๐๐	๒๐,๐๐๐	๒๐,๐๐๐	๒๐,๐๐๐	๒๐,๐๐๐	ศูนย์บริการและถ่ายทอดเทคโนโลยีด้านการเกษตร ๑ แห่ง	มีแหล่งรวบรวมข้อมูลความรู้แก่เกษตรกร	สำนักปลัด
๒๒	โครงการสนับสนุนค่าไฟฟ้าสถานีสูบน้ำตำบลหาดพันไกร	เพื่อสนับสนุนการสูบน้ำการเกษตรของเกษตรกรทำให้ลดต้นทุนการผลิต	๑ โครงการ	๒๐๐,๐๐๐	๒๐๐,๐๐๐	๒๐๐,๐๐๐	๒๐๐,๐๐๐	๒๐๐,๐๐๐	สนับสนุนค่าไฟฟ้าสถานีสูบน้ำตลอดปีงบประมาณ	ประชาชนลดต้นทุนทางการเกษตร	สำนักปลัด
๒๓	โครงการปรับปรุง/ซ่อมแซมสถานีสูบน้ำด้วยไฟฟ้าตำบลหาดพันไกร	เพื่อสนับสนุนการสูบน้ำการเกษตรของเกษตรกรทำให้ลดต้นทุนการผลิต	๑ โครงการ	๕๐๐,๐๐๐	๕๐๐,๐๐๐	๕๐๐,๐๐๐	๕๐๐,๐๐๐	๕๐๐,๐๐๐	ปรับปรุง/ซ่อมแซมสถานีสูบน้ำ ๑ โครงการ	สถานีสูบน้ำสามารถใช้งานได้ดี	สำนักปลัด
๒๔	โครงการส่งเสริมหมู่บ้านเศรษฐกิจพอเพียง ม.๙	เพื่อให้ประชาชนในตำบลมีรายได้เพิ่มขึ้นและมีความมั่นคงในการประกอบอาชีพ	๑ โครงการ	๕๐,๐๐๐	๕๐,๐๐๐	๕๐,๐๐๐	๕๐,๐๐๐	๕๐,๐๐๐	ส่งเสริมเศรษฐกิจพอเพียง ๑ โครงการ	ประชาชนในตำบลมีรายได้เพิ่มขึ้นและมีความมั่นคงในการประกอบอาชีพ	สำนักปลัด

๒.๒ แผนงานสร้างความเข้มแข็งของชุมชน

ที่	โครงการ	วัตถุประสงค์	เป้าหมาย (ผลผลิตของ โครงการ)	งบประมาณ					ตัวชี้วัด (KPI)	ผลที่คาดว่าจะ ได้รับ	หน่วย งาน รับผิดชอบ หลัก
				๒๕๖๑ (บาท)	๒๕๖๒ (บาท)	๒๕๖๓ (บาท)	๒๕๖๔ (บาท)	๒๕๖๕ (บาท)			
๒๕	โครงการปรับปรุง/ลอกคูทางส่งน้ำ (รางน้ำใช้สำหรับส่งน้ำลงพื้นที่นา)	เพื่อสนับสนุนการสูบน้ำการเกษตรของเกษตรกรทำให้มีรายได้เพิ่มขึ้น	๑ โครงการ	๕๐,๐๐๐๐	๕๐,๐๐๐๐	๕๐,๐๐๐๐	๕๐,๐๐๐๐	๕๐,๐๐๐๐	ปรับปรุง/ลอกคูทางส่งน้ำ ๑ โครงการ	ประชาชนมีทางส่งน้ำที่มีประสิทธิภาพ	สำนักปลัด
๒๖	โครงการส่งเสริมการเลี้ยงไก่ไข่ ม.๓, ม.๙, ม.๑๑	เพื่อให้ประชาชนในตำบลมีรายได้เพิ่มขึ้นและมีความมั่นคงในการประกอบอาชีพ	๓ โครงการ	๓๐,๐๐๐	๓๐,๐๐๐	๓๐,๐๐๐	๓๐,๐๐๐	๓๐,๐๐๐	ส่งเสริมการเลี้ยงไก่ไข่ ๓ โครงการ	ประชาชนในตำบลมีรายได้เพิ่มขึ้นและมีความมั่นคงในการประกอบอาชีพ	สำนักปลัด
๒๗	โครงการส่งเสริมหมู่บ้านเศรษฐกิจพอเพียง ม.๑๐	เพื่อให้ประชาชนในตำบลมีรายได้เพิ่มขึ้นและมีความมั่นคงในการประกอบอาชีพ	๑ โครงการ	-	๕๐,๐๐๐	๕๐,๐๐๐	๕๐,๐๐๐	๕๐,๐๐๐	ส่งเสริมเศรษฐกิจพอเพียง ๑ โครงการ	ประชาชนในตำบลมีรายได้เพิ่มขึ้นและมีความมั่นคงในการประกอบอาชีพ	สำนักปลัด
๒๘	โครงการก่อสร้างอาคารลานกีฬา อเนกประสงค์ ม.๒	เพื่อให้เยาวชนและประชาชนได้ออกกำลังกายและใช้เวลาว่างให้เกิดประโยชน์	๑ โครงการ	๑,๘๐๐,๐๐๐	๑,๘๐๐,๐๐๐	๑,๘๐๐,๐๐๐	๑,๘๐๐,๐๐๐	๑,๘๐๐,๐๐๐	ก่อสร้างอาคารลานกีฬา ๑ โครงการ	มีสนามกีฬาที่ได้มาตรฐาน ๑ แห่ง	สำนักปลัด
๒๙	โครงการป้องกันและแก้ไขปัญหายาเสพติด (กิจกรรมลานกีฬา/สนามกีฬา)	เพื่อให้เยาวชนและประชาชนได้ออกกำลังกายและใช้เวลาว่างให้เกิดประโยชน์ และแก้ไขปัญหายาเสพติด	๑๒ โครงการ	๑,๒๐๐,๐๐๐	๑,๒๐๐,๐๐๐	๑,๒๐๐,๐๐๐	๑,๒๐๐,๐๐๐	๑,๒๐๐,๐๐๐	ก่อสร้างลานกีฬา ๑๒ หมู่บ้าน	เยาวชนและประชาชนได้ออกกำลังกายและใช้เวลาว่างให้เกิดประโยชน์	สำนักปลัด
๓๐	โครงการป้องกันและแก้ไขปัญหายาเสพติด (กิจกรรมติดตั้งกล้องวงจรปิด CCTV)	เพื่อสร้างภูมิคุ้มกันและเฝ้าระวังปัญหายาเสพติด	๑ โครงการ	๑๐,๐๐๐,๐๐๐	๑๐,๐๐๐,๐๐๐	๑๐,๐๐๐,๐๐๐	๑๐,๐๐๐,๐๐๐	๑๐,๐๐๐,๐๐๐	ติดตั้งกล้องวงจรปิด ๑๒ หมู่บ้าน	สร้างภูมิคุ้มกันและเฝ้าระวังปัญหายาเสพติดภายในตำบล หาดพันไกร	สำนักปลัด

๒.๓ แผนงานสังคมสงเคราะห์

ที่	โครงการ	วัตถุประสงค์	เป้าหมาย (ผลผลิตของ โครงการ)	งบประมาณ					ตัวชี้วัด (KPI)	ผลที่คาดว่าจะ ได้รับ	หน่วย งาน รับผิดชอบ หลัก
				๒๕๖๑ (บาท)	๒๕๖๒ (บาท)	๒๕๖๓ (บาท)	๒๕๖๔ (บาท)	๒๕๖๕ (บาท)			
๑๒	โครงการจัดสวัสดิการผู้สูงอายุ หมู่ที่ ๑ - ๑๒	เพื่อให้การช่วยเหลือ ด้านสวัสดิการและ การสงเคราะห์แก่ ผู้สูงอายุ	ผู้สูงอายุ ๙๘๐ คน	๗,๘๐๐,๐๐๐	๗,๘๐๐,๐๐๐	๗,๘๐๐,๐๐๐	๗,๘๐๐,๐๐๐	๗,๘๐๐,๐๐๐	บริการ สวัสดิการ ผู้สูงอายุตลอด ปีงบประมาณ	ผู้สูงอายุได้รับ สวัสดิการและการ สงเคราะห์ตลอด ปีงบประมาณ	สำนักปลัด
๑๓	โครงการจัดสวัสดิการผู้พิการ หมู่ที่ ๑ - ๑๒	เพื่อให้การช่วยเหลือ ด้านสวัสดิการและ การสงเคราะห์แก่ ผู้พิการ	ผู้พิการ ๑๙๐ คน	๑,๘๒๔,๐๐๐	๑,๘๒๔,๐๐๐	๑,๘๒๔,๐๐๐	๑,๘๒๔,๐๐๐	๑,๘๒๔,๐๐๐	บริการ สวัสดิการผู้ พิการตลอด ปีงบประมาณ	ผู้พิการได้รับ สวัสดิการและการ สงเคราะห์ตลอด ปีงบประมาณ	สำนักปลัด
๑๔	โครงการจัดสวัสดิการผู้ป่วยเอดส์ หมู่ที่ ๑ - ๑๒	เพื่อให้การช่วยเหลือ ด้านสวัสดิการและ การสงเคราะห์แก่ ผู้พิการ	ผู้ป่วยเอดส์ ๑๐ คน	๖๐,๐๐๐	๖๐,๐๐๐	๖๐,๐๐๐	๖๐,๐๐๐	๖๐,๐๐๐	บริการ สวัสดิการผู้ป่วย เอดส์ตลอด ปีงบประมาณ	ผู้ป่วยเอดส์ได้รับ สวัสดิการและการ สงเคราะห์ตลอด ปีงบประมาณ	สำนักปลัด

๒.๔ แผนงานการศาสนา วัฒนธรรมและนันทนาการ

ที่	โครงการ	วัตถุประสงค์	เป้าหมาย (ผลผลิตของ โครงการ)	งบประมาณ					ตัวชี้วัด (KPI)	ผลที่คาดว่าจะ ได้รับ	หน่วย งาน รับผิดชอบ หลัก
				๒๕๖๑ (บาท)	๒๕๖๒ (บาท)	๒๕๖๓ (บาท)	๒๕๖๔ (บาท)	๒๕๖๕ (บาท)			
๑	โครงการแข่งขันกีฬาด้านยาเสพติด ตำบลหาดพันไกร	เพื่อให้เยาวชนและ ประชาชนได้ออก กำลังกายใช้เวลาว่าง ให้เกิดประโยชน์และ สร้างความสามัคคี	๑ โครงการ	๒๕๐,๐๐๐	๒๕๐,๐๐๐	๒๕๐,๐๐๐	๒๕๐,๐๐๐	๒๕๐,๐๐๐	แข่งขันกีฬาด้าน ยาเสพติด ๑ โครงการ	เยาวชนและ ประชาชนได้ออก กำลังกายใช้เวลาว่าง ให้เกิดประโยชน์และ สร้างความสามัคคี	สำนักปลัด
๒	โครงการเข้าร่วมกิจกรรมกับหน่วยงาน เช่น การแข่งขันฟุตบอลตำบลต่าง ๆ การแข่งขันฟุตบอล อบจ.คัพ การแข่งขันเรือยาวขึ้นโขงชิงธงฯ	เพื่อให้เยาวชนและ ประชาชนได้ออก กำลังกายใช้เวลาว่าง ให้เกิดประโยชน์และ สร้างความสามัคคี	๔ โครงการ	๒๐๐,๐๐๐	๒๐๐,๐๐๐	๒๐๐,๐๐๐	๒๐๐,๐๐๐	๒๐๐,๐๐๐	เข้าร่วมกิจกรรม กับหน่วยงาน ต่าง ๆ ๔ โครงการ	เยาวชนและ ประชาชนได้ออก กำลังกายใช้เวลาว่าง ให้เกิดประโยชน์และ สร้างความสามัคคี	สำนักปลัด

๒.๕ แผนงานการศึกษา

ที่	โครงการ	วัตถุประสงค์	เป้าหมาย (ผลผลิตของ โครงการ)	งบประมาณ					ตัวชี้วัด (KPI)	ผลที่คาดว่าจะ ได้รับ	หน่วย งาน รับผิดชอบ หลัก
				๒๕๖๑ (บาท)	๒๕๖๒ (บาท)	๒๕๖๓ (บาท)	๒๕๖๔ (บาท)	๒๕๖๕ (บาท)			
๑	โครงการส่งเสริมกิจกรรมวันเด็กแห่งชาติ ตำบลหาดพันไกร	เพื่อเป็นการส่งเสริม กิจกรรมของเด็กและ เยาวชน	๑ โครงการ	๑๐๐,๐๐๐	๑๐๐,๐๐๐	๑๐๐,๐๐๐	๑๐๐,๐๐๐	๑๐๐,๐๐๐	กิจกรรมงาน วันเด็ก ๑ โครงการ	ส่งเสริมกิจกรรมของ เด็กและเยาวชน	สำนักปลัด
๒	โครงการสนับสนุนค่าใช้จ่ายการบริหาร สถานศึกษาสำหรับศูนย์พัฒนาเด็กเล็ก อบต.หาดพันไกร (ค่าจัดการเรียนการสอน, ค่าหนังสือเรียน,ค่าอุปกรณ์การเรียน, ค่าเครื่องแบบนักเรียน,ค่ากิจกรรมพัฒนา ผู้เรียน,ค่าอาหารกลางวัน)	เพื่อเพิ่มประสิทธิภาพ ในการเรียนรู้แก่เด็ก ปฐมวัย	สนับสนุนค่าใช้จ่าย การบริหาร สถานศึกษาศูนย์ พัฒนาเด็กเล็ก ๑ ศูนย์	๔๐๐,๐๐๐	๔๐๐,๐๐๐	๔๐๐,๐๐๐	๔๐๐,๐๐๐	๔๐๐,๐๐๐	สนับสนุน ค่าใช้จ่าย การบริหาร สถานศึกษาศูนย์ พัฒนาเด็กเล็ก ๑ ศูนย์	เด็กปฐมวัยมีการ เรียนรู้และเพิ่ม ประสิทธิภาพการ เรียนรู้	สำนักปลัด
๓	โครงการส่งเสริมการศึกษาแก่ผู้ด้อยโอกาส	เพื่อให้เด็ก เยาวชน และประชาชน ผู้ด้อยโอกาสได้รับ การศึกษาอย่างทั่วถึง	๑ โครงการ	๑๐,๐๐๐	๑๐,๐๐๐	๑๐,๐๐๐	๑๐,๐๐๐	๑๐,๐๐๐	ส่งเสริม การศึกษาแก่ ผู้ด้อยโอกาส ๑ โครงการ	เด็ก เยาวชน มี โอกาสได้ศึกษาทั้งใน ระบบและนอกระบบ	สำนักปลัด

๒.๕ แผนงานการศึกษา

ที่	โครงการ	วัตถุประสงค์	เป้าหมาย (ผลผลิตของ โครงการ)	งบประมาณ					ตัวชี้วัด (KPI)	ผลที่คาดว่าจะ ได้รับ	หน่วย งาน รับผิดชอบหลัก
				๒๕๖๑ (บาท)	๒๕๖๒ (บาท)	๒๕๖๓ (บาท)	๒๕๖๔ (บาท)	๒๕๖๕ (บาท)			
๔	โครงการสนับสนุนครุภัณฑ์ศูนย์พัฒนาเด็กเล็กตำบลหาดพันไกร	เพื่อเพิ่มประสิทธิภาพในการเรียนรู้แก่เด็กปฐมวัย	๑ โครงการ	๕๐,๐๐๐	๕๐,๐๐๐	๕๐,๐๐๐	๕๐,๐๐๐	๕๐,๐๐๐	สนับสนุนครุภัณฑ์ศูนย์พัฒนาเด็กเล็ก ๑ โครงการ	เด็กปฐมวัยมีการเรียนรู้และเพิ่มประสิทธิภาพการเรียนรู้	สำนักปลัด
๕	โครงการปรับปรุง/ต่อเติมศูนย์พัฒนาเด็กเล็กตำบลหาดพันไกร (รั้ว , ห้องน้ำครู , สนามเด็กเล่น)	เพื่อเพิ่มคุณภาพชีวิตของเด็กปฐมวัยในเขตตำบล	๓ โครงการ	๕๐๐,๐๐๐	๕๐๐,๐๐๐	๕๐๐,๐๐๐	๕๐๐,๐๐๐	๕๐๐,๐๐๐	ส่งเสริมคุณภาพชีวิตเด็กเล็ก ๓ โครงการ	คุณภาพชีวิตของเด็กปฐมวัยในเขตตำบลดีขึ้น	สำนักปลัด
๖	โครงการพัฒนาเยาวชนสู่ประชาคมอาเซียน	เพื่อเป็นการส่งเสริมเยาวชนให้มีความรู้	๑ โครงการ	๕,๐๐๐	๕,๐๐๐	๕,๐๐๐	๕,๐๐๐	๕,๐๐๐	ส่งเสริมเยาวชนเกี่ยวกับอาเซียน ๑ โครงการ	เยาวชนมีความรู้และความพร้อมที่จะเข้าสู่ประชาคมอาเซียน	สำนักปลัด
๗	โครงการประชาสัมพันธ์การศึกษาเข้าสู่ศูนย์พัฒนาเด็กเล็กฯ	เพื่อประชาสัมพันธ์ให้ประชาชนนำบุตรหลานเข้าเรียน	๑ โครงการ	๒,๐๐๐	๒,๐๐๐	๒,๐๐๐	๒,๐๐๐	๒,๐๐๐	ป้ายรับสมัครเด็กเข้ารับการศึกษา ๑ โครงการ	ผู้ปกครองรับทราบข้อมูลข่าวสาร	สำนักปลัด
๘	โครงการจัดการแข่งขันกีฬานักเรียน (ศูนย์พัฒนาเด็กเล็ก)	เพื่อส่งเสริมการออกกำลังกายโดยใช้กีฬาเป็นสื่อ	๑ โครงการ	๑๐,๐๐๐	๑๐,๐๐๐	๑๐,๐๐๐	๑๐,๐๐๐	๑๐,๐๐๐	จัดแข่งขันกีฬานักเรียน ๑ โครงการ	เพื่อส่งเสริมการออกกำลังกายโดยใช้กีฬาเป็นสื่อ	สำนักปลัด
๙	โครงการทัศนศึกษาแหล่งเรียนรู้ (ศูนย์พัฒนาเด็กเล็ก)	เพื่อส่งเสริมพัฒนาการของเด็กนักเรียนศูนย์พัฒนาเด็กเล็ก	๑ โครงการ	๕๐,๐๐๐	๕๐,๐๐๐	๕๐,๐๐๐	๕๐,๐๐๐	๕๐,๐๐๐	จัดทัศนศึกษา ๑ โครงการ	เด็กนักเรียนศูนย์พัฒนาเด็กเล็กได้รับการส่งเสริมพัฒนาการ	สำนักปลัด
๑๐	โครงการปรับปรุง/ซ่อมแซม (ศูนย์พัฒนาเด็กเล็ก)	เพื่อเพิ่มคุณภาพชีวิตของเด็กนักเรียนศูนย์พัฒนาเด็กเล็ก	๑ โครงการ	๒๐๐,๐๐๐	๒๐๐,๐๐๐	๒๐๐,๐๐๐	๒๐๐,๐๐๐	๒๐๐,๐๐๐	ปรับปรุง/ซ่อมแซมศูนย์พัฒนาเด็กเล็ก ๑ โครงการ	เด็กนักเรียนศูนย์พัฒนาเด็กเล็กอยู่ในสภาพแวดล้อมที่ดี	สำนักปลัด
๑๑	โครงการฟันสวย ยิ้มใส ใสใจ ช่องปาก	เพื่อส่งเสริมคุณภาพช่องปากของเด็กนักเรียนศูนย์พัฒนาเด็กเล็ก	๑ โครงการ	๕,๐๐๐	๕,๐๐๐	๕,๐๐๐	๕,๐๐๐	๕,๐๐๐	จัดโครงการส่งเสริมสุขภาพช่องปาก ๑ โครงการ	เด็กนักเรียนศูนย์พัฒนาเด็กเล็กมีสุขภาพช่องปากที่ดี	สำนักปลัด

๒.๕ แผนงานการศึกษา

ที่	โครงการ	วัตถุประสงค์	เป้าหมาย (ผลผลิตของ โครงการ)	งบประมาณ					ตัวชี้วัด (KPI)	ผลที่คาดว่าจะ ได้รับ	หน่วย งาน รับผิดชอบหลัก
				๒๕๖๑ (บาท)	๒๕๖๒ (บาท)	๒๕๖๓ (บาท)	๒๕๖๔ (บาท)	๒๕๖๕ (บาท)			
๑๒	โครงการปรับปรุง/ซ่อมแซมสนามเด็กเล่น สร้างปัญญา	เพื่อส่งเสริม พัฒนาการของเด็ก นักเรียนศูนย์พัฒนา เด็กเล็กฯ	ปรับปรุง/ซ่อมแซม สนามเด็กเล่นสร้าง ปัญญา ๑ โครงการ	-	๑๐๐,๐๐๐	๑๐๐,๐๐๐	๑๐๐,๐๐๐	๑๐๐,๐๐๐	เพื่อส่งเสริม พัฒนาการของ เด็ก ๑ โครงการ	เด็กนักเรียนศูนย์ พัฒนาเด็กเล็กได้รับ การส่งเสริม พัฒนาการ	สำนักปลัด
๑๓	โครงการให้ความรู้ผู้ปกครองเกี่ยวกับโรค ภายในศูนย์พัฒนาเด็กเล็ก	เพื่อให้ผู้ปกครองของ เด็กนักเรียนศูนย์ พัฒนาเด็กเล็กมี ความรู้เกี่ยวกับโรค ภายในศูนย์ฯ	๑ โครงการ	๕,๐๐๐	๕,๐๐๐	๕,๐๐๐	๕,๐๐๐	๕,๐๐๐	จัดอบรม ผู้ปกครอง ๑ โครงการ	เด็กนักเรียนศูนย์ พัฒนาเด็กเล็กได้รับ การพัฒนา	สำนักปลัด
๑๔	โครงการจิตรน้อย (ร่วมกับผู้ปกครอง)	เพื่อส่งเสริม พัฒนาการของเด็ก นักเรียนศูนย์พัฒนา เด็กเล็ก	๓ โครงการ	๕,๐๐๐	๕,๐๐๐	๕,๐๐๐	๕,๐๐๐	๕,๐๐๐	จัดโครงการ ส่งเสริมศิลปะ ๑ โครงการ	เด็กนักเรียนศูนย์ พัฒนาเด็กเล็กได้รับ การส่งเสริม พัฒนาการ	สำนักปลัด
๑๕	โครงการอบรมสาธิตการป้องกันและระงับ อัคคีภัย (ร่วมกับผู้ปกครอง)	เพื่อความปลอดภัย ให้กับเด็กนักเรียน ศูนย์พัฒนาเด็กเล็ก	๑ โครงการ	๓,๐๐๐	๓,๐๐๐	๓,๐๐๐	๓,๐๐๐	๓,๐๐๐	จัดโครงการ สาธิตป้องกัน อัคคีภัย ๑ โครงการ	เด็กนักเรียนศูนย์ พัฒนาเด็กเล็กได้ เรียนรู้วิธีการป้องกัน อัคคีภัย	สำนักปลัด
๑๖	โครงการสาธิตการประดิษฐ์กระทง	เพื่อส่งเสริม พัฒนาการของเด็ก นักเรียนศูนย์พัฒนา เด็กเล็ก	๑ โครงการ	๑,๐๐๐	๑,๐๐๐	๑,๐๐๐	๑,๐๐๐	๑,๐๐๐	จัดโครงการ ส่งเสริมการ ประดิษฐ์กระทง ๑ โครงการ	เด็กนักเรียนศูนย์ พัฒนาเด็กเล็กได้รับ การส่งเสริม พัฒนาการ	สำนักปลัด
๑๗	โครงการก่อสร้างรั้วล้อมรอบ ณ ศูนย์พัฒนาเด็กเล็ก อบต.หาดพันไกร	เพื่อเพิ่มคุณภาพชีวิต ของเด็กปฐมวัยในเขต ตำบล	๑ โครงการ	-	๕๐๐,๐๐๐	-	-	-	ส่งเสริมคุณภาพ ชีวิตเด็กเล็ก ๓ โครงการ	คุณภาพชีวิตของเด็ก ปฐมวัยในเขตตำบล ดีขึ้น	สำนักปลัด

๒.๖ แผนงานสาธารณสุข

ที่	โครงการ	วัตถุประสงค์	เป้าหมาย (ผลผลิตของ โครงการ)	งบประมาณ					ตัวชี้วัด (KPI)	ผลที่คาดว่าจะ ได้รับ	หน่วย งาน รับผิดชอบหลัก
				๒๕๖๑ (บาท)	๒๕๖๒ (บาท)	๒๕๖๓ (บาท)	๒๕๖๔ (บาท)	๒๕๖๕ (บาท)			
๑	สนับสนุนกองทุนหลักประกันสุขภาพ ตำบลหาดพันไกร	เพื่อสนับสนุน กิจกรรมด้านสุขภาพ อนามัยของประชาชน ในตำบล	๑๒ หมู่บ้าน	๑,๕๐๐,๐๐๐	๑,๕๐๐,๐๐๐	๑,๕๐๐,๐๐๐	๑,๕๐๐,๐๐๐	๑,๕๐๐,๐๐๐	สนับสนุนกองทุน หลักประกัน สุขภาพ	สนับสนุนกิจกรรม ด้านสุขภาพอนามัย ของประชาชนใน ตำบล	สำนักปลัด
๒	โครงการสนับสนุนกิจกรรมของศูนย์ สาธารณสุขมูลฐานของชุมชน	เพื่อการดำเนินการ ของศูนย์สาธารณสุข มูลฐานของชุมชน ดำเนินไปอย่างมี ประสิทธิภาพ	๑๒ หมู่บ้าน	๒๔๐,๐๐๐	๒๔๐,๐๐๐	๒๔๐,๐๐๐	๒๔๐,๐๐๐	๒๔๐,๐๐๐	สนับสนุนศูนย์ สาธารณสุขมูล ฐานของชุมชน ๑๒ หมู่บ้าน	การดำเนินการของ ศูนย์สาธารณสุขมูล ฐานของชุมชนดำเนิน ไปอย่างมี ประสิทธิภาพ	สำนักปลัด
๓	โครงการรณรงค์ป้องกันและควบคุม โรคติดต่อต่าง ๆ	เพื่อป้องกันและ ควบคุมโรคติดต่อที่ เกิดขึ้นในพื้นที่	๑ โครงการ	๕๐,๐๐๐	๕๐,๐๐๐	๕๐,๐๐๐	๕๐,๐๐๐	๕๐,๐๐๐	ป้องกันและ ควบคุม โรคติดต่อ ๑ โครงการ	ลดการแพร่กระจาย ของโรคติดต่อได้	สำนักปลัด
๔	โครงการฉีดยาป้องกันพิษสุนัขบ้า ตำบลหาดพันไกร	เพื่อป้องกันการแพร่ ระบาดของโรคพิษ สุนัขบ้า	๑ โครงการ	๕๐,๐๐๐	๕๐,๐๐๐	๕๐,๐๐๐	๕๐,๐๐๐	๕๐,๐๐๐	ฉีดยาป้องกันพิษ สุนัขบ้า ๑ โครงการ	ป้องกันการแพร่ ระบาดของโรคพิษ สุนัขบ้า	สำนักปลัด
๕	โครงการเพื่อส่งเสริมการเดินและการใช้ จักรยานในชีวิตประจำวัน	เพื่อสนับสนุน กิจกรรมการเดินและ การใช้จักรยาน	๑ โครงการ	๑๐,๐๐๐	๑๐,๐๐๐	๑๐,๐๐๐	๑๐,๐๐๐	๑๐,๐๐๐	ส่งเสริมสุขภาพ การออกกำลังกาย ๑ โครงการ	ประชาชนมีสุขภาพ ร่างกาย แข็งแรง สมบูรณ์	สำนักปลัด
๖	โครงการเยี่ยมผู้ป่วยติดเตียง ม.๑ – ม. ๑๒	เพื่อสนับสนุน กิจกรรมด้าน สาธารณสุข และ อนามัย	๑ โครงการ	๕๐,๐๐๐	๕๐,๐๐๐	๕๐,๐๐๐	๕๐,๐๐๐	๕๐,๐๐๐	ส่งเสริมสุขภาพ ผู้ป่วย ๑ โครงการ	ประชาชนมีสุขภาพ ร่างกายและจิตใจ ที่ดี	สำนักปลัด
๗	โครงการให้ความรู้ในเรื่องสุขภาพแก่ผู้สูงอายุ ผู้พิการ เช่น เรื่องอาหาร การออกกำลังกาย	เพื่อสนับสนุน กิจกรรมด้าน สาธารณสุข และ อนามัย	๑ โครงการ	๑๐,๐๐๐	๑๐,๐๐๐	๑๐,๐๐๐	๑๐,๐๐๐	๑๐,๐๐๐	ส่งเสริมสุขภาพ ๑ โครงการ	ผู้สูงอายุ ผู้พิการ มี สุขภาพร่างกายและ จิตใจ ที่ดี	สำนักปลัด

๒.๖ แผนงานสาธารณสุข

ที่	โครงการ	วัตถุประสงค์	เป้าหมาย (ผลผลิตของ โครงการ)	งบประมาณ					ตัวชี้วัด (KPI)	ผลที่คาดว่าจะ ได้รับ	หน่วย งาน รับผิดชอบหลัก
				๒๕๖๑ (บาท)	๒๕๖๒ (บาท)	๒๕๖๓ (บาท)	๒๕๖๔ (บาท)	๒๕๖๕ (บาท)			
๘	โครงการพระราชดำริด้านสาธารณสุข	เพื่อสนับสนุน กิจกรรมด้านสุขภาพ อนามัยของประชาชน ในตำบล	๑๒ หมู่บ้าน	๒๔๐,๐๐๐	๒๔๐,๐๐๐	๒๔๐,๐๐๐	๒๔๐,๐๐๐	๒๔๐,๐๐๐	สนับสนุน โครงการ พระราชดำริด้าน สาธารณสุข ๑๒ หมู่บ้าน	การดำเนินโครงการ พระราชดำริเป็นไป อย่างมีประสิทธิภาพ	สำนักปลัด

รายละเอียดโครงการพัฒนา
แผนพัฒนาท้องถิ่น (พ.ศ. ๒๕๖๑ – ๒๕๖๕)

องค์การบริหารส่วนตำบลหาดพันไกร อำเภอเมืองชุมพร จังหวัดชุมพร

ก. ยุทธศาสตร์การพัฒนาจังหวัดที่ ๒ การพัฒนาคน ครอบครัว ชุมชน และสังคมให้มีความมั่นคงตามหลักปรัชญาของเศรษฐกิจพอเพียง

ข. ยุทธศาสตร์การพัฒนาของ อบท. ในเขตจังหวัดที่ ๓ ยุทธศาสตร์การจัดระเบียบชุมชน/สังคม และการรักษาความสงบเรียบร้อย

๓. ยุทธศาสตร์การพัฒนาด้านการจัดระเบียบชุมชน/สังคม และการรักษาความสงบเรียบร้อย

๓.๑ แผนงานสร้างความเข้มแข็งของชุมชน

ที่	โครงการ	วัตถุประสงค์	เป้าหมาย (ผลผลิตของ โครงการ)	งบประมาณ					ตัวชี้วัด (KPI)	ผลที่คาดว่าจะได้รับ	หน่วย งาน รับผิดชอบ หลัก
				๒๕๖๑ (บาท)	๒๕๖๒ (บาท)	๒๕๖๓ (บาท)	๒๕๖๔ (บาท)	๒๕๖๕ (บาท)			
๑	โครงการจัดทำแผนพัฒนาตำบล	เพื่อรับฟังความคิดเห็นและการมีส่วนร่วมในการพัฒนา	๑ โครงการ	๑๒,๐๐๐	๑๒,๐๐๐	๑๒,๐๐๐	๑๒,๐๐๐	๑๒,๐๐๐	จัดเวที ประชาคมตำบล ๑ โครงการ	ประชาชนร่วมแสดง ความคิดเห็นด้าน ต่าง ๆ	สำนักปลัด
๒	โครงการเผยแพร่ความรู้ทางการเมือง การปกครอง ภายใต้ระบบประชาธิปไตย	เพื่อเป็นการพัฒนา การเมืองการ ปกครองภายใต้ ระบบประชาธิปไตย	๑ โครงการ	๒๐,๐๐๐	๒๐,๐๐๐	๒๐,๐๐๐	๒๐,๐๐๐	๒๐,๐๐๐	เผยแพร่ความรู้ ทางการเมือง ปกครอง ๑ โครงการ	การเมืองการ ปกครองภายใต้ระบบ ประชาธิปไตย มีการพัฒนา	สำนักปลัด
๓	โครงการติดตั้ง/ปรับปรุงหอกระจายข่าว/ เสียงตามสาย ม.๑,๓,๔,๑๑,๕,๖	เพื่อให้ประชาชนใน หมู่บ้านตำบลได้รับ ข้อมูลข่าวสารที่ ทันสมัยและทัน เหตุการณ์	๖ หมู่บ้าน	-	-	-	๓๐๐,๐๐๐	๓๐๐,๐๐๐	ติดตั้ง/ปรับปรุง หอกระจายข่าว/ เสียงตามสาย ๖ หมู่บ้าน	ประชาชนในหมู่บ้าน ได้รับข้อมูลข่าวสารที่ ทันสมัยและทัน เหตุการณ์	สำนักปลัด
๔	โครงการป้องกันและแก้ไขปัญหายาเสพติด ตำบลหาดพันไกร	เพื่อขอรับนโยบาย ของรัฐในการแก้ไข ปัญหายาเสพติด	๑ โครงการ	๕๐,๐๐๐	๕๐,๐๐๐	๕๐,๐๐๐	๕๐,๐๐๐	๕๐,๐๐๐	ป้องกันและ แก้ไขปัญหายา เสพติด ๑ โครงการ	ลดปัญหายาเสพติด ในตำบล	สำนักปลัด
๕	โครงการเคาะประตูตรวจสอบสารยาเสพติด ม.๖	เพื่อขอรับนโยบาย ของรัฐในการแก้ไข ปัญหายาเสพติด	๑ โครงการ	-	-	๒๐,๐๐๐	-	-	เคาะประตูตรวจ สารยาเสพติด ๑ โครงการ	ลดปัญหายาเสพติด ในตำบล	สำนักปลัด

๓.๑ แผนงานสร้างความเข้มแข็งของชุมชน

ที่	โครงการ	วัตถุประสงค์	เป้าหมาย (ผลผลิตของ โครงการ)	งบประมาณ					ตัวชี้วัด (KPI)	ผลที่คาดว่าจะได้รับ	หน่วย งาน รับผิดชอบ หลัก
				๒๕๖๑ (บาท)	๒๕๖๒ (บาท)	๒๕๖๓ (บาท)	๒๕๖๔ (บาท)	๒๕๖๕ (บาท)			
๖	โครงการส่งเสริมและสนับสนุนกิจกรรมการสร้างความปรองดองและสมานฉันท์ของคนในชาติ	เพื่อขานรับนโยบายของรัฐในการสร้างความปรองดองและสมานฉันท์	๑ โครงการ	๑๐,๐๐๐	๑๐,๐๐๐	๑๐,๐๐๐	๑๐,๐๐๐	๑๐,๐๐๐	จัดกิจกรรมสร้างความปรองดอง ๑ โครงการ	เกิดความปรองดองและสมานฉันท์ของคนในตำบล	สำนักปลัด
๗	โครงการปกป้องสถาบันสำคัญของชาติ	เพื่อขานรับนโยบายของรัฐในการปกป้องสถาบันสำคัญของชาติ	๑ โครงการ	๑๐,๐๐๐	๑๐,๐๐๐	๑๐,๐๐๐	๑๐,๐๐๐	๑๐,๐๐๐	จัดกิจกรรมปกป้องสถาบันสำคัญของชาติ ๑ โครงการ	ประชาชนในตำบลตระหนักในสถาบันสำคัญของชาติ	สำนักปลัด
๘	โครงการจัดการเลือกตั้งท้องถิ่น	เพื่อปฏิบัติตามกฎหมายการเลือกตั้ง	๑ โครงการ	-	-	๕๐๐,๐๐๐	๑๐๐,๐๐๐	๑๐๐,๐๐๐	จัดกิจกรรมการเลือกตั้งท้องถิ่น ๑ โครงการ	ประชาชนในตำบลได้ปฏิบัติตามกฎหมายการเลือกตั้ง	สำนักปลัด

๓.๒ แผนงานการรักษาความสงบภายใน

ที่	โครงการ	วัตถุประสงค์	เป้าหมาย (ผลผลิตของ โครงการ)	งบประมาณ					ตัวชี้วัด (KPI)	ผลที่คาดว่าจะได้รับ	หน่วย งาน รับผิดชอบ หลัก
				๒๕๖๑ (บาท)	๒๕๖๒ (บาท)	๒๕๖๓ (บาท)	๒๕๖๔ (บาท)	๒๕๖๕ (บาท)			
๑	โครงการอบรมให้ความรู้การป้องกันและบรรเทาสาธารณภัย	เพื่อให้ความรู้การป้องกันและบรรเทาสาธารณภัย	๑ โครงการ	๕๐,๐๐๐	๕๐,๐๐๐	๕๐,๐๐๐	๕๐,๐๐๐	๕๐,๐๐๐	โครงการอบรมให้ความรู้การป้องกันและบรรเทาสาธารณภัย ๑ โครงการ	ผู้เข้ารับการอบรมมีความรู้การป้องกันและบรรเทาสาธารณภัย	สำนักปลัด
๒	โครงการป้องกันการลตุอุบัติเหตุบนท้องถนนในช่วงเทศกาล	เพื่อลดการเกิดอุบัติเหตุ	๒ โครงการ	๓๐,๐๐๐	๓๐,๐๐๐	๓๐,๐๐๐	๓๐,๐๐๐	๓๐,๐๐๐	จัดโครงการป้องกันการลตุอุบัติเหตุบนท้องถนนในช่วงเทศกาล ๒ โครงการ	ลดการเกิดอุบัติเหตุบนท้องถนนในช่วงเทศกาล	สำนักปลัด

๓.๓ แผนงานการรักษาความสงบภายใน

ที่	โครงการ	วัตถุประสงค์	เป้าหมาย (ผลผลิตของ โครงการ)	งบประมาณ					ตัวชี้วัด (KPI)	ผลที่คาดว่าจะ ได้รับ	หน่วย งาน รับผิดชอบ หลัก
				๒๕๖๑ (บาท)	๒๕๖๒ (บาท)	๒๕๖๓ (บาท)	๒๕๖๔ (บาท)	๒๕๖๕ (บาท)			
๓	โครงการให้ความช่วยเหลือผู้ประสบภัย ต่าง ๆ ทั้งตำบลหาดพันไกร	เพื่อให้ความ ช่วยเหลือ ผู้ประสบภัยพิบัติ ต่าง ๆ ที่ได้รับความ เสียหาย	๑๒ หมู่บ้าน	๕๐๐,๐๐๐	๕๐๐,๐๐๐	๕๐๐,๐๐๐	๕๐๐,๐๐๐	๕๐๐,๐๐๐	โครงการ ช่วยเหลือ ผู้ประสบภัย ต่าง ๆ ๑๒ หมู่บ้าน	ผู้ประสบภัยได้รับความช่วยเหลือเบื้องต้น	สำนักปลัด
๔	โครงการก่อสร้างป้อมจุดตรวจในหมู่บ้าน ม.๖ , ม.๑๐ , ม.๘	เพื่อรักษาความ ปลอดภัยในชีวิตและ ทรัพย์สินของ ประชาชน	๓ แห่ง	๓๐๐,๐๐๐	๓๐๐,๐๐๐	๓๐๐,๐๐๐	๓๐๐,๐๐๐	๓๐๐,๐๐๐	ก่อสร้าง ป้อมจุดตรวจ ๓ แห่ง	ประชาชนได้รับความ ปลอดภัยในชีวิตและ ทรัพย์สิน	สำนักปลัด
๕	โครงการก่อสร้างป้อมยาม อปพร. ม.๙	เพื่อรักษาความ ปลอดภัยในชีวิตและ ทรัพย์สินของ ประชาชน	๑ แห่ง	-	-	-	๒๐๐,๐๐๐	-	ก่อสร้างป้อม ยาม อปพร. ๑ แห่ง	ประชาชนได้รับความ ปลอดภัยในชีวิตและ ทรัพย์สิน	สำนักปลัด
๖	โครงการติดตั้ง GUARD RAIL บริเวณจุด เสี่ยงอันตรายในตำบล	เพื่อรักษาความ ปลอดภัยในชีวิตและ ทรัพย์สินของ ประชาชน	ติดตั้ง GUARD RAIL บริเวณจุดเสี่ยง อันตราย	๒๐๐,๐๐๐	๒๐๐,๐๐๐	๒๐๐,๐๐๐	๒๐๐,๐๐๐	๒๐๐,๐๐๐	ติดตั้ง GUARD RAIL ในตำบล ๕ จุด	ประชาชนได้รับความ ปลอดภัยในชีวิตและ ทรัพย์สิน	สำนักปลัด

๓.๔ แผนงานงบกลาง

ที่	โครงการ	วัตถุประสงค์	เป้าหมาย (ผลผลิตของ โครงการ)	งบประมาณ					ตัวชี้วัด (KPI)	ผลที่คาดว่าจะ ได้รับ	หน่วย งาน รับผิดชอบ หลัก
				๒๕๖๑ (บาท)	๒๕๖๒ (บาท)	๒๕๖๓ (บาท)	๒๕๖๔ (บาท)	๒๕๖๕ (บาท)			
๑	สำรองจ่าย	เพื่อให้ความช่วย เหลือในเรื่องความ เสียหายฉุกเฉิน ฯลฯ ซึ่งไม่สามารถคาด การณ์ไว้ล่วงหน้า	๑๒ หมู่บ้าน	๑,๕๐๐,๐๐๐	๑,๕๐๐,๐๐๐	๑,๕๐๐,๐๐๐	๑,๕๐๐,๐๐๐	๑,๕๐๐,๐๐๐	ประชาชนที่ ได้รับความ เดือดร้อนได้รับ ความช่วยเหลือ ๑๒ หมู่บ้าน	ประชาชนที่ประสบ ภัยพิบัติต่าง ๆ ได้รับ ความช่วยเหลือ เบื้องต้น	สำนักปลัด

รายละเอียดโครงการพัฒนา
แผนพัฒนาท้องถิ่น (พ.ศ. ๒๕๖๑ – ๒๕๖๕)

องค์การบริหารส่วนตำบลหาดพันไกร อำเภอเมืองชุมพร จังหวัดชุมพร

ก. ยุทธศาสตร์การพัฒนาจังหวัดที่ ๑ การพัฒนาการเกษตรกรรมการท่องเที่ยว และเชื่อมโยงการพัฒนาในระดับภูมิภาค

ข. ยุทธศาสตร์การพัฒนาของ อปท. ในเขตจังหวัดที่ ๔ ยุทธศาสตร์พัฒนาการวางแผน การส่งเสริมการลงทุน พาณิชยกรรมและการท่องเที่ยว

๔. ยุทธศาสตร์การพัฒนาด้านการวางแผน การส่งเสริมการลงทุน พาณิชยกรรม และการท่องเที่ยว

๔.๑ แผนงานการศาสนา วัฒนธรรมและนันทนาการ

ที่	โครงการ	วัตถุประสงค์	เป้าหมาย (ผลผลิตของ โครงการ)	งบประมาณ					ตัวชี้วัด (KPI)	ผลที่คาดว่าจะได้รับ	หน่วย งาน รับผิดชอบ หลัก
				๒๕๖๑ (บาท)	๒๕๖๒ (บาท)	๒๕๖๓ (บาท)	๒๕๖๔ (บาท)	๒๕๖๕ (บาท)			
๑	โครงการก่อสร้างจุดชมวิวนาเขาพาง	เพื่อพัฒนาแหล่ง ท่องเที่ยวในตำบล	๑ โครงการ	๑,๐๐๐,๐๐๐	-	๑,๐๐๐,๐๐๐	๑,๐๐๐,๐๐๐	๑,๐๐๐,๐๐๐	สร้างจุดชมวิวนา เขาพาง ๑ โครงการ	ในตำบลมีแหล่ง ท่องเที่ยว	สำนักปลัด
๒	โครงการจัดตั้งศูนย์บริการข้อมูลแหล่ง ท่องเที่ยวในหมู่บ้าน ม.๕	เพื่อพัฒนาแหล่ง ท่องเที่ยวในตำบล	๑ โครงการ	-	๓๐,๐๐๐	-	-	-	ศูนย์บริการ ข้อมูลแหล่ง ท่องเที่ยว ๑ โครงการ	แหล่งท่องเที่ยวมีการ พัฒนา	สำนักปลัด
๓	โครงการจัดทำป้ายแสดงสถานที่ท่องเที่ยว และแสดงป้ายสถานที่ต่าง ๆ ในหมู่บ้าน	เพื่อพัฒนาแหล่ง ท่องเที่ยวในตำบล	๑ โครงการ	-	-	๓๐,๐๐๐	-	-	ป้ายแสดง สถานที่ ท่องเที่ยว ๑ โครงการ	แหล่งท่องเที่ยวมีการ พัฒนา	สำนักปลัด
๔	โครงการพัฒนาบริเวณวัดถ้ำหาดพันไกร ให้เป็นแหล่งท่องเที่ยว	เพื่อพัฒนาภูมิทัศน์ โดยรอบให้เป็นแหล่ง ท่องเที่ยว	๑ โครงการ	๕๐๐,๐๐๐	๕๐๐,๐๐๐	๕๐๐,๐๐๐	๕๐๐,๐๐๐	๕๐๐,๐๐๐	พัฒนา บริเวณวัด ถ้ำหาดพันไกร ๑ โครงการ	วัดถ้ำหาดพันไกร ได้รับการพัฒนาให้ เป็นแหล่งท่องเที่ยว	สำนักปลัด
๕	โครงการก่อสร้าง/ปรับปรุงทางขึ้นเขาพาง	เพื่อพัฒนาแหล่ง ท่องเที่ยวในตำบล	๑ โครงการ	๓,๐๐๐,๐๐๐	๓,๐๐๐,๐๐๐	๓,๐๐๐,๐๐๐	๓,๐๐๐,๐๐๐	๓,๐๐๐,๐๐๐	สร้าง/ปรับปรุง ทางขึ้นเขาพาง	แหล่งท่องเที่ยวมีการ พัฒนา	สำนักปลัด
๖	โครงการปรับปรุง/พัฒนาลานกีฬาร่มร้อน เขาพาง ม.๕	เพื่อพัฒนาแหล่ง ท่องเที่ยวในตำบล	๑ โครงการ	๒,๐๐๐,๐๐๐	๒,๐๐๐,๐๐๐	๒,๐๐๐,๐๐๐	-	-	สร้าง/ปรับปรุง ลานกีฬาร่มร้อน ๑ โครงการ	แหล่งท่องเที่ยวมีการ พัฒนา	สำนักปลัด

รายละเอียดโครงการพัฒนา
แผนพัฒนาท้องถิ่น (พ.ศ. ๒๕๖๑ – ๒๕๖๕)

องค์การบริหารส่วนตำบลหาดพันไกร อำเภอเมืองชุมพร จังหวัดชุมพร

ก. ยุทธศาสตร์การพัฒนาจังหวัดที่ ๔ เพิ่มประสิทธิภาพระบบการบริหารจัดการเชิงบูรณาการและการจัดการความมั่นคงเพื่อการพัฒนา

ข. ยุทธศาสตร์การพัฒนาของ อบท. ในเขตจังหวัดที่ ๕ ยุทธศาสตร์การบริหารจัดการและการอนุรักษ์ทรัพยากรธรรมชาติสิ่งแวดล้อม

๕. ยุทธศาสตร์การบริหารจัดการและอนุรักษ์ทรัพยากรธรรมชาติและสิ่งแวดล้อม

๕.๑ แผนงานการเกษตร

ที่	โครงการ	วัตถุประสงค์	เป้าหมาย (ผลผลิตของ โครงการ)	งบประมาณ					ตัวชี้วัด (KPI)	ผลที่คาดว่าจะได้รับ	หน่วย งาน รับผิดชอบ หลัก
				๒๕๖๑ (บาท)	๒๕๖๒ (บาท)	๒๕๖๓ (บาท)	๒๕๖๔ (บาท)	๒๕๖๕ (บาท)			
๑	โครงการจัดการตรวจสอบรังวัดแนวเขตที่ดินสาธารณะ	เพื่อป้องกันการบุกรุกที่สาธารณะ	๑๒ หมู่บ้าน	๒๐๐,๐๐๐	๒๐๐,๐๐๐	๒๐๐,๐๐๐	๒๐๐,๐๐๐	๒๐๐,๐๐๐	จัดทำแนวเขตที่สาธารณะ ๑๒ หมู่บ้าน	ประชาชนได้ทราบแนวเขตที่สาธารณะ	สำนักปลัด
๒	โครงการท้องถิ่นไทย รวมใจภักดิ์ รักพื้นที่สีเขียว	เพื่อให้ประชาชนได้อนุรักษ์ทรัพยากรธรรมชาติและสิ่งแวดล้อม	๑ โครงการ	๑๐,๐๐๐	๑๐,๐๐๐	๑๐,๐๐๐	๑๐,๐๐๐	๑๐,๐๐๐	อนุรักษ์ทรัพยากรธรรมชาติ ๑ โครงการ	ทรัพยากรธรรมชาติคงอยู่ตลอดไป	สำนักปลัด
๓	โครงการบริหารจัดการด้านทรัพยากรธรรมชาติและสิ่งแวดล้อม	เพื่อรักษาทรัพยากรธรรมชาติให้คงอยู่ตลอดไป	๑ โครงการ	๑๐,๐๐๐	๑๐,๐๐๐	๑๐,๐๐๐	๑๐,๐๐๐	๑๐,๐๐๐	อนุรักษ์ทรัพยากรธรรมชาติ ๑ โครงการ	ทรัพยากรธรรมชาติคงอยู่ตลอดไป	สำนักปลัด
๔	โครงการอนุรักษ์พันธุ์สัตว์น้ำ	เพื่อรักษาทรัพยากรธรรมชาติให้คงอยู่ตลอดไป	๑ โครงการ	๑๐,๐๐๐	๑๐,๐๐๐	๑๐,๐๐๐	๑๐,๐๐๐	๑๐,๐๐๐	อนุรักษ์สัตว์น้ำ ๑ โครงการ	ทรัพยากรธรรมชาติคงอยู่ตลอดไป	สำนักปลัด
๕	โครงการคัดแยกขยะ	เพื่อให้ชุมชนมีการบริหารจัดการขยะที่ถูกต้องและเหมาะสม	๑ โครงการ	๑๐๐,๐๐๐	๑๐๐,๐๐๐	๑๐๐,๐๐๐	๑๐๐,๐๐๐	๑๐๐,๐๐๐	มีโครงการคัดแยกขยะ ๑ โครงการ	ประชาชนมีถึงรวบรวมขยะได้อย่างถูกต้องและเหมาะสม	สำนักปลัด
๖	โครงการรักษาน้ำ รักป่า รักษาแผ่นดิน	เพื่อรักษาทรัพยากรธรรมชาติให้คงอยู่ตลอดไป	๑ โครงการ	๑๐,๐๐๐	๑๐,๐๐๐	๑๐,๐๐๐	๑๐,๐๐๐	๑๐,๐๐๐	อนุรักษ์ทรัพยากรธรรมชาติ ๑ โครงการ	ทรัพยากรธรรมชาติคงอยู่ตลอดไป	สำนักปลัด

๕.๑ แผนงานการเกษตร

ที่	โครงการ	วัตถุประสงค์	เป้าหมาย (ผลผลิตของ โครงการ)	งบประมาณ					ตัวชี้วัด (KPI)	ผลที่คาดว่าจะ ได้รับ	หน่วย งาน รับผิดชอบ หลัก
				๒๕๖๑ (บาท)	๒๕๖๒ (บาท)	๒๕๖๓ (บาท)	๒๕๖๔ (บาท)	๒๕๖๕ (บาท)			
๗	โครงการปลูกและบำรุงรักษาต้นไม้ บริเวณ ที่สาธารณประโยชน์และบริเวณสองข้าง ทางในเขตพื้นที่ตำบลหาดพันไกร	เพื่อรักษาทรัพยากร ป่าไม้	๑ โครงการ	๑๐,๐๐๐	๑๐,๐๐๐	๑๐,๐๐๐	๑๐,๐๐๐	๑๐,๐๐๐	ปลูกและ บำรุงรักษา ต้นไม้ ๑ โครงการ	ทรัพยากรธรรมชาติ คงอยู่ตลอดไป	สำนักปลัด
๘	โครงการปลูกป่าถาวรบนภูเขาหัวเขากล้วย ม.๑๐	เพื่อปรับปรุงภูมิทัศน์ ริมถนนและเป็นการ อนุรักษ์ ทรัพยากรธรรมชาติ	๑ โครงการ	-	-	๓๐,๐๐๐	-	-	ปลูกป่าถาวร	ทรัพยากรธรรมชาติ คงอยู่ตลอดไป	สำนักปลัด
๙	โครงการสร้างโรงงานบริหารจัดการขยะ บ้านเขากล้วย ม.๑๐	เพื่อแก้ไขปัญหา ผลกระทบจากกอง ขยะ ม.๑๐	๑ โครงการ	๑,๐๐๐,๐๐๐	๑,๐๐๐,๐๐๐	๑,๐๐๐,๐๐๐	๑,๐๐๐,๐๐๐	๑,๐๐๐,๐๐๐	แก้ไขปัญหา ผลกระทบจาก ขยะมูลฝอย ๑ โครงการ	ปัญหาจากกองขยะ ได้รับการแก้ไข สภาพแวดล้อมดีขึ้น	สำนักปลัด
๑๐	โครงการปลูกป่าชุมชน ม.๔,๖,๑๐,๑๒,๙,๗	เพื่ออนุรักษ์ ทรัพยากรป่าไม้	๖ หมู่บ้าน	-	๑๒๐,๐๐๐	๑๒๐,๐๐๐	๑๒๐,๐๐๐	-	ปลูกป่าชุมชน ๖ หมู่บ้าน	ทรัพยากรป่าไม้ เพิ่มขึ้น	สำนักปลัด
๑๑	โครงการปรับปรุงภูมิทัศน์ในตำบล -บริเวณสระหนองขาว (จัดทำขุ้มที่ปักและบริเวณทางเข้า) ม.๒ -บริเวณสะพานตลับทอง ม.๒ บริเวณวัดถ้ำหาดพันไกร ม.๓ บริเวณหนองลูกसान ศาลาดอนสมอ ม.๖ บริเวณศาลาเฉลิมพระเกียรติ ม.๖ บริเวณหนองส้มเหี้ย หนองจอก หนองกาด ม.๗ บริเวณวัดช่องลม ม.๗ บริเวณเขาเหลียง ม.๑๑ ปรับปรุงสวนสาธารณะ ม.๑๒	เพื่อให้ชุมชนมีการ บริหารจัดการขยะที่ ถูกต้องและ เหมาะสม	๑๔ แห่ง	๒๔๐,๐๐๐	-	-	-	-	ปรับปรุง ภูมิทัศน์ ๑๔ แห่ง	ประชาชนมีพื้นที่ พักผ่อนและเป็น แหล่งท่องเที่ยว	สำนักปลัด

๕.๑ แผนงานการเกษตร

ที่	โครงการ	วัตถุประสงค์	เป้าหมาย (ผลผลิตของ โครงการ)	งบประมาณ					ตัวชี้วัด (KPI)	ผลที่คาดว่าจะ ได้รับ	หน่วย งาน รับผิดชอบ หลัก
				๒๕๖๑ (บาท)	๒๕๖๒ (บาท)	๒๕๖๓ (บาท)	๒๕๖๔ (บาท)	๒๕๖๕ (บาท)			
๑๒	โครงการแก้ไขปัญหาผลกระทบจากปัญหากองขยะ	เพื่อแก้ไขปัญหาผลกระทบจากกองขยะ ม.๑๐	๑ โครงการ	๑๐๐,๐๐๐	๑๐๐,๐๐๐	๑๐๐,๐๐๐	๑๐๐,๐๐๐	๑๐๐,๐๐๐	แก้ปัญหาผลกระทบจากขยะมูลฝอย ๑ โครงการ	ปัญหาจากกองขยะได้รับการแก้ไขสภาพแวดล้อมดีขึ้น	สำนักปลัด
๑๓	โครงการกำจัดผักตบชวาหนองลูกसान, หนองยางแรด ม.๖	เพื่อส่งเสริมการอนุรักษ์แหล่งน้ำ	กำจัดผักตบชวา ๒ โครงการ	๕๐๐,๐๐๐	๕๐๐,๐๐๐	๕๐๐,๐๐๐	๕๐๐,๐๐๐	๕๐๐,๐๐๐	อนุรักษ์แหล่งน้ำ ๒ โครงการ	รักษาแหล่งน้ำธรรมชาติให้คงอยู่ตลอดไป	สำนักปลัด
๑๔	โครงการปลูกไม้ดอกไม้ประดับถนนสายเขาปาง-นากระตาม ม.๕	เพื่อสนับสนุนโครงการ ๑ อปท. ๑ ถนนท้องถิ่นใส่ใจสิ่งแวดล้อม	ปลูกไม้ดอกไม้ประดับ ๑ โครงการ	-	๕๐,๐๐๐	๕๐,๐๐๐	๕๐,๐๐๐	๕๐,๐๐๐	ปลูกไม้ดอกไม้ประดับ ๑ โครงการ	ปรับปรุงภูมิทัศน์และเป็นการอนุรักษ์ทรัพยากรธรรมชาติ	สำนักปลัด

รายละเอียดโครงการพัฒนา
แผนพัฒนาท้องถิ่น (พ.ศ. ๒๕๖๑ – ๒๕๖๕)

องค์การบริหารส่วนตำบลหาดพันไกร อำเภอเมืองชุมพร จังหวัดชุมพร

- ก. ยุทธศาสตร์การพัฒนาจังหวัดที่ ๒ การพัฒนาคน ครอบครัว ชุมชน และสังคมให้มีความมั่นคงตามหลักปรัชญาของเศรษฐกิจพอเพียง
- ข. ยุทธศาสตร์การพัฒนาของ อบท. ในเขตจังหวัดที่ ๖ ยุทธศาสตร์การส่งเสริมศิลปะ วัฒนธรรม จารีตประเพณี และภูมิปัญญาท้องถิ่น
๖. ยุทธศาสตร์ด้านศาสนา ศิลปะ วัฒนธรรม จารีตประเพณีและภูมิปัญญาท้องถิ่น

๖.๑ แผนงานการศาสนาวัฒนธรรมและนันทนาการ

ที่	โครงการ	วัตถุประสงค์	เป้าหมาย (ผลผลิตของ โครงการ)	งบประมาณ					ตัวชี้วัด (KPI)	ผลที่คาดว่าจะ ได้รับ	หน่วย งาน รับผิดชอบ หลัก
				๒๕๖๑ (บาท)	๒๕๖๒ (บาท)	๒๕๖๓ (บาท)	๒๕๖๔ (บาท)	๒๕๖๕ (บาท)			
๑	โครงการจัดกิจกรรมงานรัฐพิธีและวันสำคัญทางศาสนา	เพื่ออนุรักษ์วัฒนธรรมประเพณีอันดีงามไว้	๕ โครงการ	๑๐๐,๐๐๐	๑๐๐,๐๐๐	๑๐๐,๐๐๐	๑๐๐,๐๐๐	๑๐๐,๐๐๐	จัดกิจกรรมงานรัฐพิธีและวันสำคัญ ๕ โครงการ	วัฒนธรรมประเพณีได้รับการอนุรักษ์และสืบทอดต่อไป	สำนักปลัด
๒	โครงการจัดงานวันลอยกระทง	เพื่ออนุรักษ์วัฒนธรรมประเพณีอันดีงามไว้	๑ โครงการ	๑๒๐,๐๐๐	๑๒๐,๐๐๐	๑๒๐,๐๐๐	๑๒๐,๐๐๐	๑๒๐,๐๐๐	จัดงานลอยกระทง ๑ โครงการ	วัฒนธรรมประเพณีได้รับการอนุรักษ์และสืบทอดต่อไป	สำนักปลัด
๔	โครงการจัดงานวันผู้สูงอายุ	เพื่ออนุรักษ์วัฒนธรรมประเพณีอันดีงามไว้	๑ โครงการ	๑๒๐,๐๐๐	๑๒๐,๐๐๐	๑๒๐,๐๐๐	๑๒๐,๐๐๐	๑๒๐,๐๐๐	จัดงานวันผู้สูงอายุ ๑ โครงการ	วัฒนธรรมประเพณีได้รับการอนุรักษ์และสืบทอดต่อไป	สำนักปลัด
๕	โครงการจัดงานประเพณีขึ้นถ้ำวัดถ้ำหาดพันไกร ม.๓	เพื่ออนุรักษ์วัฒนธรรมประเพณีอันดีงามไว้	๑ โครงการ	๑๐,๐๐๐	๑๐,๐๐๐	๑๐,๐๐๐	๑๐,๐๐๐	๑๐,๐๐๐	จัดงานประเพณีขึ้นถ้ำวัดหาดพันไกร ๑ โครงการ	วัฒนธรรมประเพณีได้รับการอนุรักษ์และสืบทอดต่อไป	สำนักปลัด
๖	โครงการจัดงานประเพณีสงกรานต์รดน้ำผู้สูงอายุ ม.๑,๖,๘,๑๐,๑๑,๑๒	เพื่ออนุรักษ์วัฒนธรรมประเพณีอันดีงามไว้	๖ หมู่บ้าน	๓๐,๐๐๐	๓๐,๐๐๐	๓๐,๐๐๐	๓๐,๐๐๐	๓๐,๐๐๐	จัดงานประเพณีสงกรานต์รดน้ำผู้สูงอายุ ๖ หมู่บ้าน	วัฒนธรรมประเพณีได้รับการอนุรักษ์และสืบทอดต่อไป	สำนักปลัด

๖.๑ แผนงานการศาสนาวัฒนธรรมและนันทนาการ

ที่	โครงการ	วัตถุประสงค์	เป้าหมาย (ผลผลิตของ โครงการ)	งบประมาณ					ตัวชี้วัด (KPI)	ผลที่คาดว่าจะได้รับ	หน่วย งาน รับผิดชอบ หลัก
				๒๕๖๑ (บาท)	๒๕๖๒ (บาท)	๒๕๖๓ (บาท)	๒๕๖๔ (บาท)	๒๕๖๕ (บาท)			
๗	โครงการจัดงานประเพณีวัดถ้ำหาดพันไกร วัดช่องลม วัดเขากล้วย สำนักสงฆ์เขาตาสุก สำนักปฏิบัติธรรมป่าจันทน์หอม	เพื่ออนุรักษ์ วัฒนธรรมประเพณี อันดีงามไว้	๕ แห่ง	๕๐,๐๐๐	๕๐,๐๐๐	๕๐,๐๐๐	๕๐,๐๐๐	๕๐,๐๐๐	จัดงานประเพณี ๕ แห่ง	วัฒนธรรมประเพณี ได้รับการอนุรักษ์และ สืบทอดต่อไป	สำนักปลัด
๘	โครงการสนับสนุนประเพณีการจัดงาน กลางบ้าน ม.๙	เพื่ออนุรักษ์ วัฒนธรรมประเพณี อันดีงามไว้	๑ โครงการ	๕,๐๐๐	๕,๐๐๐	๕,๐๐๐	๕,๐๐๐	๕,๐๐๐	สนับสนุน ประเพณีการจัด งานกลางบ้าน ๑ โครงการ	วัฒนธรรมประเพณี ได้รับการอนุรักษ์และ สืบทอดต่อไป	สำนักปลัด
๙	โครงการสนับสนุนกิจกรรมประเพณีทำบุญ ตักบาตร ม.๒ ,ม.๑๒	เพื่ออนุรักษ์ วัฒนธรรมประเพณี อันดีงามไว้	๒ หมู่บ้าน	๑๐,๐๐๐	๑๐,๐๐๐	๑๐,๐๐๐	๑๐,๐๐๐	๑๐,๐๐๐	กิจกรรม ประเพณีทำบุญ ตักบาตร ๒ หมู่บ้าน	วัฒนธรรมประเพณี ได้รับการอนุรักษ์และ สืบทอดต่อไป	สำนักปลัด
๑๐	โครงการส่งเสริมเทศกาลวันตรุษไทย ม.๓ ,๑๑	เพื่ออนุรักษ์ วัฒนธรรมประเพณี อันดีงามไว้	๒ หมู่บ้าน	๑๐,๐๐๐	๑๐,๐๐๐	๑๐,๐๐๐	๑๐,๐๐๐	๑๐,๐๐๐	ส่งเสริมเทศกาล วันตรุษไทย ๒ หมู่บ้าน	วัฒนธรรมประเพณี ได้รับการอนุรักษ์และ สืบทอดต่อไป	สำนักปลัด
๑๑	โครงการส่งเสริมกิจกรรมการแข่งขันเรือ ยาวขึ้นโขงชิงธง	เพื่อสืบสานประเพณี วัฒนธรรมการ แข่งขันเรือยาวขึ้น โขงชิงธงของ จังหวัดชุมพร	๑ โครงการ	๕๐,๐๐๐	๕๐,๐๐๐	๕๐,๐๐๐	๕๐,๐๐๐	๕๐,๐๐๐	ส่งเสริมกิจกรรม การแข่งขันเรือ ยาวขึ้นโขงชิงธง ๑ โครงการ	วัฒนธรรมประเพณี ได้รับการอนุรักษ์และ สืบทอดต่อไป	สำนักปลัด

รายละเอียดโครงการพัฒนา
แผนพัฒนาท้องถิ่น (พ.ศ. ๒๕๖๑ – ๒๕๖๕)

องค์การบริหารส่วนตำบลหาดพันไกร อำเภอเมืองชุมพร จังหวัดชุมพร

ก. ยุทธศาสตร์การพัฒนาจังหวัดที่ ๔ เพิ่มประสิทธิภาพระบบการบริหารจัดการเชิงบูรณาการและการจัดการความมั่นคงเพื่อการพัฒนา

ข. ยุทธศาสตร์การพัฒนาของ อบท. ในเขตจังหวัดที่ ๗ ยุทธศาสตร์การบริหารจัดการ

๗. ยุทธศาสตร์ด้านการบริหารจัดการ

๗.๑ แผนงานบริหารงานทั่วไป

ที่	โครงการ	วัตถุประสงค์	เป้าหมาย (ผลผลิตของ โครงการ)	งบประมาณ					ตัวชี้วัด (KPI)	ผลที่คาดว่าจะ ได้รับ	หน่วย งาน รับผิดชอบ หลัก
				๒๕๖๑ (บาท)	๒๕๖๒ (บาท)	๒๕๖๓ (บาท)	๒๕๖๔ (บาท)	๒๕๖๕ (บาท)			
๑	โครงการอบรมให้ความรู้ ความเข้าใจใน บทบาทหน้าที่และการให้บริการแก่ พนักงานเจ้าหน้าที่ และกลุ่มผู้น้องค์กร ต่าง ๆ	เพื่อเสริมสร้าง ศักยภาพของ บุคลากรในองค์กร	ตลอดปีงบประมาณ	๕๐๐,๐๐๐	๕๐๐,๐๐๐	๕๐๐,๐๐๐	๕๐๐,๐๐๐	๕๐๐,๐๐๐	เพิ่มศักยภาพ ของบุคลากร และกลุ่มผู้นา ตลอด ปีงบประมาณ	เสริมสร้างศักยภาพ ของบุคลากรใน องค์กร	สำนักปลัด
๒	โครงการทัศนศึกษาดูงาน แก่ผู้นำชุมชน กลุ่มองค์กรต่าง ๆ พนักงานส่วนตำบล สมาชิก อบต.	เพื่อเสริมสร้าง ศักยภาพของ บุคลากรในองค์กร	๑ โครงการ	๒๐๐,๐๐๐	-	๒๐๐,๐๐๐	-	๒๐๐,๐๐๐	ทัศนศึกษาดูงาน ๑ โครงการ	เสริมสร้างศักยภาพ ของบุคลากรใน องค์กร	สำนักปลัด
๓	โครงการอบรมให้ความรู้เข้าสู่ประชาคม อาเซียนแก่พนักงาน เจ้าหน้าที่ ของ อบต. และกลุ่มองค์กรต่าง ๆ	เพื่อเสริมสร้าง ศักยภาพของ บุคลากรในองค์กร	๑ โครงการ	๒๐,๐๐๐	๒๐,๐๐๐	๒๐,๐๐๐	๒๐,๐๐๐	๒๐,๐๐๐	อบรมให้ความรู้ เข้าสู่ประชาคม อาเซียน ๑ โครงการ	เสริมสร้างศักยภาพ ของบุคลากรใน องค์กร	สำนักปลัด
๔	โครงการเข้าร่วมกิจกรรมกับหน่วยงาน ต่าง ๆ	เพื่อเป็นการเชื่อม ความสัมพันธ์และ ความสามัคคี ระหว่างหน่วยงาน	ตลอดปีงบประมาณ	๑๒๐,๐๐๐	๑๒๐,๐๐๐	๑๒๐,๐๐๐	๑๒๐,๐๐๐	๑๒๐,๐๐๐	เข้าร่วมกิจกรรม กับหน่วยงาน ต่าง ๆ ๕ โครงการ	มีการเชื่อม ความสัมพันธ์และ ความสามัคคีระหว่าง หน่วยงาน	สำนักปลัด

๗.๒ แผนงานเคหะและชุมชน

ที่	โครงการ	วัตถุประสงค์	เป้าหมาย (ผลผลิตของ โครงการ)	งบประมาณ					ตัวชี้วัด (KPI)	ผลที่คาดว่าจะ ได้รับ	หน่วย งาน รับผิดชอบ หลัก
				๒๕๖๑ (บาท)	๒๕๖๒ (บาท)	๒๕๖๓ (บาท)	๒๕๖๔ (บาท)	๒๕๖๕ (บาท)			
๑	โครงการก่อสร้างรั้วและป้ายที่ทำการ อบต.	เพื่อเสริมสร้าง ศักยภาพขององค์กร	๑ โครงการ	๑,๐๐๐,๐๐๐	-	๑,๐๐๐,๐๐๐	-	๑,๐๐๐,๐๐๐	ก่อสร้างรั้วและ ป้ายที่ทำการ อบต. ๑ โครงการ	เสริมสร้างศักยภาพ ในการปฏิบัติงาน	กองช่าง
๒	โครงการปรับปรุงภูมิทัศน์ที่ทำการองค์การบริหารส่วนตำบลหาดพันไกร	เพื่อให้ประชาชนผู้ มาติดต่อมีความ สะดวก	๑ โครงการ	๑๐๐,๐๐๐	๑๐๐,๐๐๐	๑๐๐,๐๐๐	๑๐๐,๐๐๐	๑๐๐,๐๐๐	ปรับปรุงภูมิ ทัศน์ที่ทำการ อบต. ๑ โครงการ	ทำให้สถานที่ราชการ มีความร่มรื่นน่า ประทับใจ	กองช่าง
๓	โครงการก่อสร้างอาคารที่ทำการองค์การบริหารส่วนตำบลหาดพันไกร (อาคารหลังใหม่)	เพื่อใช้ในการ ปฏิบัติงานและ ให้บริการประชาชน	๑ โครงการ	๑๕,๐๐๐,๐๐๐	๑๕,๐๐๐,๐๐๐	๑๕,๐๐๐,๐๐๐	๑๕,๐๐๐,๐๐๐	๑๕,๐๐๐,๐๐๐	ก่อสร้างที่ทำ การ อบต. หาดพันไกร ๑ โครงการ	ประชาชนได้รับความ สะดวกสบายในการ มาติดต่อราชการ	กองช่าง
๔	ขยายเขตระบบจำหน่ายไฟฟ้าเพิ่มขนาด หม้อแปลง องค์การบริหารส่วน ตำบลหาดพันไกร	เพื่อขยายเขตระบบ จำหน่ายไฟฟ้าและ เพิ่มขนาดหม้อแปลง	๑ โครงการ	-	๔๐๐,๐๐๐	-	-	-	ขยายเขตระบบ จำหน่ายไฟฟ้า และเพิ่มขนาด หม้อแปลง ๑ โครงการ	กระแสไฟฟ้าเพียงพอที่จะใช้กับ เครื่องใช้และอุปกรณ์ ไฟฟ้าต่าง ๆ ภายใน สำนักงานองค์การ บริหารส่วน ตำบลหาดพันไกร	กองช่าง
๕	โครงการติดตั้งซุ้มเฉลิมพระเกียรติ รัชกาลที่ ๑๐	เพื่อเทิดทูนสถาบัน พระมหากษัตริย์	๑ โครงการ	-	๑๔๐,๐๐๐	-	-	-	ติดตั้งซุ้มเฉลิม พระเกียรติ รัชกาลที่ ๑๐ ๑ โครงการ	แสดงถึงความ จงรักภักดีต่อสถาบัน พระมหากษัตริย์	กองช่าง

บัญชีครุภัณฑ์
แผนพัฒนาท้องถิ่น (พ.ศ. ๒๕๖๑ – ๒๕๖๕)
องค์การบริหารส่วนตำบลหาดพันไกร อำเภอเมืองชุมพร จังหวัดชุมพร

ที่	แผนงาน	หมวด	ประเภท	เป้าหมาย (ผลผลิตของครุภัณฑ์)	งบประมาณ					หน่วยงาน รับผิดชอบ หลัก
					๒๕๖๑ (บาท)	๒๕๖๒ (บาท)	๒๕๖๓ (บาท)	๒๕๖๔ (บาท)	๒๕๖๕ (บาท)	
๑	แผนงานบริหารงานทั่วไป	ครุภัณฑ์	ครุภัณฑ์สำนักงาน	ตู้เหล็ก ๒ บาน จำนวน ๒ ตู้	๑๑,๐๐๐					สำนักปลัด
๒	แผนงานการศึกษา	ครุภัณฑ์	ครุภัณฑ์คอมพิวเตอร์	เครื่องพิมพ์ Multifunction แบบฉีดหมึก Inkjet จำนวน ๑ เครื่อง	๔,๒๐๐					สำนักปลัด
๓	แผนงานบริหารงานทั่วไป	ครุภัณฑ์	ครุภัณฑ์คอมพิวเตอร์	เครื่องคอมพิวเตอร์สำหรับ งานประมวลผล แบบ ๑ จำนวน ๑ ชุด	๒๒,๐๐๐					สำนักปลัด
๔	แผนงานบริหารงานทั่วไป	ครุภัณฑ์	ครุภัณฑ์คอมพิวเตอร์	เครื่องคอมพิวเตอร์สำหรับ งานประมวลผล แบบ ๑ จำนวน ๑ ชุด	๒๒,๐๐๐					กองช่าง
๕	แผนงานบริหารงานทั่วไป	ครุภัณฑ์	ครุภัณฑ์สำนักงาน	โต๊ะพับอเนกประสงค์ จำนวน ๒ ตัว	๗,๕๐๐					สำนักปลัด
๖	แผนงานบริหารงานทั่วไป	ครุภัณฑ์	ครุภัณฑ์คอมพิวเตอร์	เครื่องพิมพ์ Multifunction ชนิดเลเซอร์หรือ LED สี จำนวน ๑ เครื่อง	๑๗,๐๐๐					สำนักปลัด

บัญชีครุภัณฑ์
แผนพัฒนาท้องถิ่น (พ.ศ. ๒๕๖๑ – ๒๕๖๕)
องค์การบริหารส่วนตำบลหาดพันไกร อำเภอเมืองชุมพร จังหวัดชุมพร

ที่	แผนงาน	หมวด	ประเภท	เป้าหมาย (ผลผลิตของครุภัณฑ์)	งบประมาณ					หน่วยงาน รับผิดชอบ หลัก
					๒๕๖๑ (บาท)	๒๕๖๒ (บาท)	๒๕๖๓ (บาท)	๒๕๖๔ (บาท)	๒๕๖๕ (บาท)	
๗	แผนงานบริหารงานทั่วไป	ครุภัณฑ์	ครุภัณฑ์คอมพิวเตอร์	อุปกรณ์อ่านบัตร แบบอเนกประสงค์ จำนวน ๓ เครื่อง		๒,๑๐๐				สำนักปลัด
๘	แผนงานบริหารงานทั่วไป	ครุภัณฑ์	ครุภัณฑ์คอมพิวเตอร์	จอแสดงภาพขนาด ไม่น้อยกว่า ๒๑.๕ นิ้ว จำนวน ๑ หน่วย		๔,๐๐๐				สำนักปลัด
๙	แผนงานบริหารงานทั่วไป	ครุภัณฑ์	ครุภัณฑ์งานบ้าน งานครัว	ถังต้มน้ำไฟฟ้า (ระบบดิจิทัล) จำนวน ๑ ถัง		๗,๐๐๐				สำนักปลัด
๑๐	แผนงานเคหะและชุมชน	ครุภัณฑ์	ครุภัณฑ์ที่ดินและ สิ่งก่อสร้าง	ซุ้มเฉลิมพระเกียรติ รัชกาลที่ ๑๐		๑๔๐,๐๐๐				กองช่าง
๑๑	แผนงานเคหะและชุมชน	ครุภัณฑ์	ครุภัณฑ์คอมพิวเตอร์	เครื่องพิมพ์ Multifunction แบบฉีดหมึกพร้อมติดตั้ง ถังหมึกพิมพ์ (Ink Tank Printer) จำนวน ๑ เครื่อง		๘,๐๐๐				กองช่าง
๑๒	แผนงานบริหารงานทั่วไป	ครุภัณฑ์	ครุภัณฑ์คอมพิวเตอร์	เครื่องคอมพิวเตอร์สำหรับ งานประมวลผล แบบ ๑ จำนวน ๑ ชุด		๒๒,๐๐๐				สำนักปลัด

บัญชีครุภัณฑ์
แผนพัฒนาท้องถิ่น (พ.ศ. ๒๕๖๑ – ๒๕๖๕)
องค์การบริหารส่วนตำบลหาดพันไกร อำเภอเมืองชุมพร จังหวัดชุมพร

ที่	แผนงาน	หมวด	ประเภท	เป้าหมาย (ผลผลิตของครุภัณฑ์)	งบประมาณ					หน่วยงาน รับผิดชอบ หลัก
					๒๕๖๑ (บาท)	๒๕๖๒ (บาท)	๒๕๖๓ (บาท)	๒๕๖๔ (บาท)	๒๕๖๕ (บาท)	
๑๓	แผนงานบริหารงานทั่วไป	ครุภัณฑ์	ครุภัณฑ์สำนักงาน	เครื่องถ่ายเอกสารระบบ ดิจิตอล ชนิด ขาว-ดำ จำนวน ๑ เครื่อง		๒๑๐,๐๐๐				สำนักปลัด
๑๔	แผนงานบริหารงานคลัง	ครุภัณฑ์	ครุภัณฑ์คอมพิวเตอร์	เครื่องพิมพ์แบบฉีดหมึก (Inkjet Printer) สำหรับ กระดาษ A๓ จำนวน ๑ เครื่อง		๗,๑๐๐				กองคลัง
๑๕	แผนงานเคหะและชุมชน	ครุภัณฑ์	ครุภัณฑ์คอมพิวเตอร์	เครื่องคอมพิวเตอร์สำหรับ งานประมวลผล แบบ ๑ จำนวน ๑ ชุด		๒๒,๐๐๐				กองช่าง
๑๖	แผนงานเคหะและชุมชน	ครุภัณฑ์	ครุภัณฑ์คอมพิวเตอร์	เครื่องพิมพ์แบบฉีดหมึก (Inkjet Printer) สำหรับ กระดาษ A๓ จำนวน ๑ เครื่อง		๗,๑๐๐				กองช่าง
๑๗	แผนงานการศึกษา	ครุภัณฑ์	ครุภัณฑ์สำนักงาน	ติดตั้งฉากกั้นห้องศูนย์ พัฒนาเด็กเล็ก อบต.หาดพันไกร จำนวน ๑ ชุด		๒๒,๐๐๐				สำนักปลัด

บัญชีครุภัณฑ์
แผนพัฒนาท้องถิ่น (พ.ศ. ๒๕๖๑ – ๒๕๖๕)
องค์การบริหารส่วนตำบลหาดพันไกร อำเภอเมืองชุมพร จังหวัดชุมพร

ที่	แผนงาน	หมวด	ประเภท	เป้าหมาย (ผลผลิตของครุภัณฑ์)	งบประมาณ					หน่วยงาน รับผิดชอบ หลัก
					๒๕๖๑ (บาท)	๒๕๖๒ (บาท)	๒๕๖๓ (บาท)	๒๕๖๔ (บาท)	๒๕๖๕ (บาท)	
๑๘	แผนงานบริหารงานคลัง	ครุภัณฑ์	ครุภัณฑ์คอมพิวเตอร์	เครื่องพิมพ์แบบฉีดหมึก (Inkjet Printer) สำหรับ กระดาษ A๓ จำนวน ๑ เครื่อง			๗,๑๐๐			กองคลัง
๑๙	แผนงานบริหารงานทั่วไป	ครุภัณฑ์	ครุภัณฑ์คอมพิวเตอร์	เครื่องพิมพ์ Multifunction แบบฉีดหมึกพร้อมติดตั้ง ถังหมึกพิมพ์ (Ink Tank Printer) จำนวน ๑ เครื่อง			๘,๐๐๐			สำนักปลัด
๒๐	แผนงานบริหารงานทั่วไป	ครุภัณฑ์	ครุภัณฑ์คอมพิวเตอร์	เครื่องคอมพิวเตอร์สำหรับ งานประมวลผล แบบ ๑ จำนวน ๑ ชุด				๒๒,๐๐๐		สำนักปลัด
๒๑	แผนงานบริหารงานคลัง	ครุภัณฑ์	ครุภัณฑ์คอมพิวเตอร์	เครื่องคอมพิวเตอร์สำหรับ งานประมวลผล แบบ ๑ จำนวน ๑ ชุด				๒๒,๐๐๐		กองคลัง
๒๒	แผนงานบริหารงานทั่วไป	ครุภัณฑ์	ครุภัณฑ์คอมพิวเตอร์	เครื่องคอมพิวเตอร์สำหรับ งานประมวลผล แบบ ๑ จำนวน ๑ ชุด					๒๒,๐๐๐	สำนักปลัด

ส่วนที่ ๓

การนำแผนพัฒนาท้องถิ่นสู่ปฏิบัติการปฏิบัติ

๑. ยุทธศาสตร์การพัฒนาและแผนงาน

ที่	ยุทธศาสตร์	ด้าน	แผนงาน	หน่วยงาน รับผิดชอบ หลัก	หน่วยงาน สนับสนุน
๑	การพัฒนาด้านโครงสร้างพื้นฐาน	การเศรษฐกิจ	-เคหะและชุมชน -อุตสาหกรรมและการโยธา	กองช่าง	สำนักปลัด
๒	การพัฒนาด้านส่งเสริมคุณภาพชีวิต	บริการชุมชนและสังคม	-การศึกษา -สาธารณสุข -สังคมสงเคราะห์ -เคหะและชุมชน -สร้างความเข้มแข็งของชุมชน	สำนักปลัด	กองคลัง
๓	การจัดระเบียบชุมชน/สังคมและ การรักษาความสงบเรียบร้อย	บริการชุมชนและสังคม	-การรักษาความสงบภายใน -สร้างความเข้มแข็งของชุมชน	สำนักปลัด	กองช่าง
๔	การวางแผน การส่งเสริม การลงทุน พาณิชย์กรรม และการท่องเที่ยว	บริการชุมชนและสังคม	-การศาสนาวัฒนธรรมและ นันทนาการ	สำนักปลัด	กองคลัง
๕	การบริหารจัดการและการอนุรักษ์ ทรัพยากรธรรมชาติ	การเศรษฐกิจ	-บริหารงานทั่วไป -การเกษตร	สำนักปลัด	กองช่าง
๖	ด้านศิลปะ วัฒนธรรม จารีตประเพณี และภูมิปัญญาท้องถิ่น	บริการชุมชนและสังคม	-การศาสนาวัฒนธรรมและ นันทนาการ	สำนักปลัด	กองคลัง
๗	การเตรียมความพร้อมเข้าสู่ ประชาคมอาเซียน	การเศรษฐกิจ	-อุตสาหกรรมและการโยธา	กองช่าง	สำนักปลัด
รวม	๗	๗	๑๔		

ส่วนที่ ๕

การติดตามและประเมินผล

๑. การติดตามและประเมินผลยุทธศาสตร์

การจัดทำแผนพัฒนาท้องถิ่นนั้น จะต้องมีการติดตามและประเมินผลแผนพัฒนา โดยจะต้องติดตามและประเมินยุทธศาสตร์ ตามระเบียบกระทรวงมหาดไทย ว่าด้วยการจัดทำแผนขององค์กรปกครองส่วนท้องถิ่น พ.ศ. ๒๕๔๘ หมวด ๖ ข้อ ๒๙ และระเบียบกระทรวงมหาดไทย ว่าด้วยการจัดทำแผนขององค์กรปกครองส่วนท้องถิ่น (ฉบับที่ ๒) พ.ศ. ๒๕๕๙ ข้อ ๑๓

ในการประเมินแผนนั้นจะต้อง ดำเนินการประเมินคุณภาพของแผนยุทธศาสตร์การพัฒนามาตาม แนวทางการติดตามและประเมินผลยุทธศาสตร์เพื่อสอดคล้องแผนพัฒนาท้องถิ่นสี่ปีขององค์กรปกครองส่วนท้องถิ่น ตามหนังสือกระทรวงมหาดไทย ที่ มท ๐๘๑๐.๒/ว ๕๗๙๗ ลงวันที่ ๑๐ ตุลาคม ๒๕๕๙ เรื่อง แนวทางและหลักเกณฑ์การจัดทำและประสานแผนพัฒนาท้องถิ่นสี่ปี (พ.ศ. ๒๕๖๑ – ๒๕๖๔) ขององค์กรปกครองส่วนท้องถิ่น ตามระเบียบกระทรวงมหาดไทย ว่าด้วยการจัดทำแผนขององค์กรปกครองส่วนท้องถิ่น (ฉบับที่ ๒) พ.ศ. ๒๕๕๙

๒. การติดตามและประเมินผลโครงการ

การจัดทำแผนพัฒนาท้องถิ่นนั้น จะต้องมีการติดตามและประเมินผลแผนพัฒนา โดยจะต้องติดตามและประเมินยุทธศาสตร์ ตามระเบียบกระทรวงมหาดไทย ว่าด้วยการจัดทำแผนขององค์กรปกครองส่วนท้องถิ่น พ.ศ. ๒๕๔๘ หมวด ๖ ข้อ ๒๙ และระเบียบกระทรวงมหาดไทย ว่าด้วยการจัดทำแผนขององค์กรปกครองส่วนท้องถิ่น (ฉบับที่ ๒) พ.ศ. ๒๕๕๙ ข้อ ๑๓

ในการประเมินแผนนั้นจะต้อง ดำเนินการประเมินคุณภาพของแผนยุทธศาสตร์การพัฒนามาตาม แนวทางการติดตามและประเมินผลยุทธศาสตร์เพื่อสอดคล้องแผนพัฒนาท้องถิ่นสี่ปีขององค์กรปกครองส่วนท้องถิ่น ตามหนังสือกระทรวงมหาดไทย ที่ มท ๐๘๑๐.๒/ว ๕๗๙๗ ลงวันที่ ๑๐ ตุลาคม ๒๕๕๙ เรื่อง แนวทางและหลักเกณฑ์การจัดทำและประสานแผนพัฒนาท้องถิ่นสี่ปี (พ.ศ. ๒๕๖๑ – ๒๕๖๔) ขององค์กรปกครองส่วนท้องถิ่น ตามระเบียบกระทรวงมหาดไทย ว่าด้วยการจัดทำแผนขององค์กรปกครองส่วนท้องถิ่น (ฉบับที่ ๒) พ.ศ. ๒๕๕๙

๓. สรุปผลการพัฒนาท้องถิ่นในภาพรวม

๓.๑ การวัดผลในเชิงปริมาณและเชิงคุณภาพ

(๑) การวัดผลในเชิงปริมาณ

ตามที่องค์การบริหารส่วนตำบล ได้ดำเนินการจัดทำแผนพัฒนาขึ้นมาเพื่อใช้เป็นเครื่องมือในการพัฒนาตำบลให้บรรลุเป้าหมายที่วางไว้ เกิดประสิทธิภาพประสิทธิผลสูงสุดในการแก้ไขปัญหาให้กับประชาชน ในการจัดทำแผนพัฒนานั้นจะต้องมีการติดตามและประเมินแผนพัฒนา ตามระเบียบกระทรวงมหาดไทย ว่าด้วยการจัดทำแผนขององค์กรปกครองส่วนท้องถิ่น พ.ศ. ๒๕๔๘ หมวด ๖ ข้อ ๒๙ และระเบียบกระทรวงมหาดไทย ว่าด้วยการจัดทำแผนขององค์กรปกครองส่วนท้องถิ่น (ฉบับที่ ๒) พ.ศ. ๒๕๕๙ ข้อ ๑๓ โดยคณะกรรมการติดตามและประเมินแผนพัฒนาเป็นผู้ดำเนินการติดตามและประเมินผลแผนพัฒนา ซึ่งคณะกรรมการจะต้องดำเนินการกำหนดแนวทาง วิธีการในการติดตามและประเมินผลแผนพัฒนา ดำเนินการติดตามและประเมินผลแผนพัฒนา รายงานผลและเสนอความเห็นซึ่งได้จากการติดตามและประเมินผลแผนพัฒนาต่อผู้บริหารท้องถิ่น เพื่อให้ผู้บริหารท้องถิ่นเสนอต่อ สภาท้องถิ่น และคณะกรรมการพัฒนาท้องถิ่น พร้อมทั้งประกาศผลการติดตามและประเมินผลแผนพัฒนาให้ประชาชนในท้องถิ่นทราบในที่เปิดเผยภายในสิบห้าวัน นับแต่วันรายงานผลและเสนอความเห็นดังกล่าวและต้องปิดประกาศไว้เป็นระยะเวลาไม่น้อยกว่าสามสิบวันโดยอย่างน้อยปีละสองครั้งภายในเดือนเมษายนและภายในเดือนตุลาคมของทุกปี

โดยเครื่องมือที่ใช้ในการติดตามและประเมินผลในเชิงปริมาณ มีดังนี้

- แบบที่ ๑ การกำกับการจัดทำแผนยุทธศาสตร์ขององค์กรปกครองส่วนท้องถิ่น
- แบบที่ ๒ แบบติดตามผลการดำเนินงานขององค์กรปกครองส่วนท้องถิ่น
- แบบที่ ๓/๑ แบบประเมินผลการดำเนินงานตามแผนยุทธศาสตร์
- แบบประเมินคุณภาพของแผนพัฒนา

(แจ้งตามหนังสือกระทรวงมหาดไทย ที่ มท ๐๘๑๐.๒/ว ๐๗๐๓ ลงวันที่ ๒ กุมภาพันธ์ ๒๕๕๘ เรื่อง แนวทางและหลักเกณฑ์การจัดทำและประสานแผนสามปีขององค์กรปกครองส่วนท้องถิ่น ข้อ ๗ การวัดคุณภาพของ แผนพัฒนาท้องถิ่น ตามนัยหนังสือกระทรวงมหาดไทย ด่วนที่สุด ที่ มท ๐๘๑๐.๒/ว ๔๘๓๐ ลงวันที่ ๒๒ พฤศจิกายน ๒๕๕๖ ให้แล้วเสร็จภายใน ๑๕ วัน นับแต่วันประกาศใช้แผนพัฒนาท้องถิ่น)

การติดตามและประเมินผลด้วยระบบ e-plan (www.dla.go.th)

(๒) การวัดผลในเชิงคุณภาพ

การจัดผลเชิงคุณภาพ องค์การบริหารส่วนตำบลใช้การสำรวจความพึงพอใจในการวัดผลเชิงคุณภาพโดย ภาพรวม โดยได้มีการประเมินความพึงพอใจ ซึ่งการประเมินความพึงพอใจทำให้ทราบถึงผลเชิงคุณภาพใน การดำเนินงานขององค์การบริหารส่วนตำบลในภาพรวม

โดยเครื่องมือที่ใช้ในการประเมินความพึงพอใจ มีดังนี้

- แบบที่ ๓/๒ แบบประเมินความพึงพอใจต่อผลการดำเนินงานขององค์การบริหารส่วนตำบล
- แบบที่ ๓/๓ แบบประเมินความพึงพอใจของประชาชนที่มีต่อการให้บริการ

๔. ข้อเสนอแนะในการจัดทำแผนพัฒนาท้องถิ่นในอนาคต

๔.๑ ผลกระทบนำไปสู่อนาคต

๑. เกิดการพัฒนาพัฒนาที่ล่าช้า เพราะการดำเนินงานต่างๆ ขององค์กรปกครองส่วนท้องถิ่นต้องผ่านกระบวนการ หลายขั้นตอน สลับซับซ้อน
๒. ประชาชนอาจเกิดความเบื่อหน่ายกับกระบวนการจัดทำแผนที่มีความยุ่งยากมากขึ้น
๓. ปัญหาอาจไม่ได้รับการแก้ไขอย่างตรงจุดเพราะข้อจำกัดของระเบียบกฎหมายที่ทำให้ยากและ บางเรื่อง อาจทำไม่ได้

๔.๒ ข้อสังเกต ข้อเสนอแนะ ผลจากการพัฒนา

- ๑) การจัดทำแผนพัฒนาท้องถิ่นสี่ปีควรพิจารณางบประมาณและคำนึงถึงสถานะการคลังในการพิจารณา โครงการ/กิจกรรม ที่จะบรรจุในแผนพัฒนาท้องถิ่นสี่ปี
- ๒) ควรเร่งรัดให้มีการดำเนินโครงการ/กิจกรรม ที่ตั้งในข้อบัญญัติงบประมาณรายจ่ายให้สามารถดำเนินการ ได้ในงบประมาณนั้น
- ๓) องค์การบริหารส่วนตำบลควรพิจารณาตั้งงบประมาณให้เพียงพอและเหมาะสมกับกับภารกิจ แต่ละ ด้านที่จะต้องดำเนินการ ซึ่งจะช่วยลดปัญหาในการโอนเพิ่ม โอนลด โอนตั้งจ่ายรายการใหม่